CORTESIA

FUNDADOR
J. E. de Macedo Soares

Diario Carioca

DIRETOR
Danton Jobim

ANO XXXV — N.º 10.742

RIO DE JANEIRO, QUARTA-FEIRA, 20 DE MARÇO DE 1963

PREÇO: CR$ 15,00

DEPARTAMENTO DE ESTADO DESMENTE ALUSÃO DE COMUNISMO NO GOVÊRNO BRASILEIRO

★ ★ ★ ★ ★ ★ ★ ★ ★

Diminuir o nosso deficit, alvo da missão San Tiago

As exigências do FMI

PARECEM desfeitas, afinal, as nuvens que ensombraram passageiramente a nossa confiança no êxito da Missão brasileira em Washington.

Cá e lá todos concordam em que houve um malentendido. E basta isto para que não se procure mais averiguar bem como se passaram as coisas. Aqui houve e não houve ordem para se suspenderem as negociações; lá houve e não houve denúncia do embaixador Gordon sôbre a infiltração comunista em nosso govêrno.

Se é assim, por que prolongar a celeuma?

Quando um não quer, dois não brigam. E, quando dois não querem brigar...

PARECE que as coisas vão caminhando bem, estando o professor San Tiago muito otimista. Mas isto quanto às conversas com o govêrno norte-americano. As com o Fundo Monetário Internacional são mais difíceis, pois o Fundo costuma fazer exigências perigosas, que só podem aceitar os governos suicidas, se se trata de nações semidesenvolvidas.

PARA que adotássemos o figurino do FMI deveríamos:

1) estancar bruscamente a inflação, ou seja, frear o carro violentamente, com as graves conseqüências de semelhante temeridade;

2) liberar por completo o câmbio, ou, por outra, agravar ainda mais o descompasso da nossa balança comercial, uma das causas mais sérias da inflação;

3) congelar os salários, o que significaria uma crise social ainda mais agravada num país onde o descontentamento do povo ante a vida cara aproxima-se do ponto de fusão.

FAZ alguns dias, ouvíamos de um ilustre economista e homem público esta observação: "Se falhar a Missão San Tiago Dantas, esperam-nos dias bem duros, mas podemos atravessá-los, mobilizando moralmente o país. E, se adotamos rìgidamente as recomendações do Fundo? Temos uma revolução pela frente e, na melhor das hipóteses, caminhamos para uma ditadura!"

NÃO vai ser fácil ao sr. San Tiago Dantas e seus assessores convencerem o Fundo de que as suas regras não foram forjadas para economias subdesenvolvidas em rápido crescimento como a do Brasil, mas para economias sedimentadas em fase de recuperação como as da Europa de após-guerra.

O PROVÁVEL é que contemos com a compreensão do govêrno de Kennedy para compensar a intolerância dogmática do Fundo.

Apesar do malentendido armado pelo depoimento do sr. Gordon, o fato é que os americanos não têm interêsse em enegrecer mais a situação financeira do Brasil porque receiam, com razão, que o caos nas finanças seja acompanhado do caos social.

DANTON JOBIM

Declaração americana não quis dificultar o ministro

BRASÍLIA —

"E' significativo que uma frase constante da declaração sôbre a política do Brasil, apresentada ao Congresso norte-americano, tenha sido extraída do texto e interpretada errôneamente, de modo a sugerir que os comunistas têm grande influência junto ao Govêrno brasileiro" — afirma a nota oficial expedida pelo Departamento de Estado dos EUA e transmitida, ontem, ao ministro do Exterior através a Embaixada brasileira em Washington.

Após atribuir a "uma total coincidência" o fato de ter a publicidade da referida declaração sido realizada simultâneamente com a visita do ministro San Tiago Dantas àquele país, diz o comunicado não haver qualquer alusão naquele documento quanto à interferência vermelha no Brasil, "sendo essa, também, a opinião do Govêrno dos Estados Unidos, pois é da mais alta importância para ambos os países que a longa e valiosa tradição de íntima e construtiva colaboração seja mantida e reforçada".

O TEXTO

É a seguinte a comunicação do Departamento de Estado norte-americano, através seu porta-voz oficial, Lincoln White:

"No princípio dêste mês, o Departamento de Estado submeteu uma declaração relativa à situação política no Brasil, à subcomissão sôbre assuntos interamericanas da Câmara de Representantes. Essa declaração foi publicada na semana passada. A data de sua publicação fêz surgir a especulação de que havia o propósito de influenciar o curso das atuais conversações financeiras com o ministro da Fazenda brasileiro, sr. San Tiago Dantas.

Tal especulação não tem absolutamente fundamento. A declaração foi dada à publicidade pela subcomissão como parte de seus trabalhos. A data de sua publicação foi determinada independentemente pela subcomissão. O fato de que sua publicidade tenha sido feita concomitantemente com a visita do ministro da Fazenda foi total coincidência. É significativo que uma frase da declaração tenha sido extraída do texto e interpretada errôneamente, de modo a sugerir que os comunistas possuem uma influência substancial sôbre a política do govêrno brasileiro. A declaração nem diz isso, e nem o dá a entender e nem, tampouco, é essa opinião do govêrno dos Estados Unidos. Conforme o declarou repetidamente o presidente Kennedy, o Brasil ocupa uma posição importante neste Hemisfério e no Mundo Ocidental. É da mais alta importância para ambos os países que a longa e valiosa tradição de íntima e construtiva colaboração entre ambos, seja mantida e reforçada. A solução do difícil tema dos podêres constitucionais à base do referendo popular de seis de janeiro oferece a perspectiva de que o govêrno brasileiro estará em condições de avançar com efetividade rumo à promessa da estabilização e do desenvolvimento econômico que possa atrair a cooperação frutífera de nosso govêrno, dentro da estrutura da "Aliança para o Progresso". Seria muito lamentável se falhas de compreensão, insignificantes e sem base alguma, interferissem na cooperação farta e sólida entre as duas maiores democracias do Hemisfério Ocidental".

'In memoriam'

ARLINGTON, Estados Unidos — O chefe do Estado-Maior das Fôrças Armadas brasileiras, general Araújo Mota, traz uma coroa de flôres ao túmulo do soldado desconhecido no cemitério de Arlington (Radiofoto UPI)

★ ★ ★

NAVIO RUSSO ATACADO POR CUBANOS

Página dois

★ ★ ★

Gestões para evitar greve dos telefones

Página seis

★ ★ ★

'MANGUITO' E 'FUINHA' PARA O SAM

Página doze

★ ★ ★

328 anos de prisão para os Calil Gaze

Página doze

Êxito na Conferência de Costa Rica

SÃO JOSÉ (Costa Rica) — Do ponto-de-vista dos Estados Unidos, a Conferência logrou pleno êxito — disseram círculos diplomáticos — não só em têrmos dos acôrdos políticos, como também especificamente, por dar a Kennedy a oportunidade de reunir-se com governantes centro-americanos e dirigir-se ao povo para ressaltar o interêsse de seu govêrno nas relações com a América Latina.

Os funcionários estadunidenses que acompanham o presidente Kennedy insistiram, não obstante, em que é a Organização dos Estados Americanos e não esta Conferência, a indicada para planejar ação específica contra o regime de Cuba. Aludiram, assim, à discussão sôbre a melhor maneira de iso-

(Conclui na 5ª página)

JK no México:

ALIANÇA PRECISA SER DISCUTIDA

CIDADE DO MÉXICO — Durante uma entrevista com a imprensa, o ex-presidente do Brasil, Juscelino Kubitschek disse que "a Aliança para o Progresso necessita de discussões simultâneas entre tôdas as nações do programa" para alcançar êxito na América Latina.

Kubitschek, que foi encarregado de promover os fins da Aliança nos países da América Latina em companhia do ex-presidente da Colômbia, Alberto Lleras Camargo, negou-se a revelar detalhes de seus planos para "restaurar a confiança" na Aliança.

ESPERANÇA

O ex-presidente do Brasil qualificou a Aliança de "última esperança" da América Latina e disse que "o caso de Cuba" se repetirá em vários países latino-americanos se não fôrem resolvidos os problemas econômicos do "subdesenvolvimento".

DITADURAS

Perguntado sôbre a ajuda da Aliança às ditaduras latino-americanas, Juscelino disse que "não se pode castigar o povo de uma nação subdesenvolvida por ter um mau govêrno" e explicou que o programa não se limita à ajuda "de govêrno para govêrno", mas que também participa no mesmo a iniciativa privada. A outras perguntas, contestou que suas conversações com alguns presidentes sul-americanos sôbre a Aliança são de caráter confidencial.

FUNDOS

Referindo-se à diminuição dos fundos para a Aliança, Kubitschek explicou que os Estados Unidos planejaram originalmente dois bilhões de dólares para pôr em marcha a Aliança, com um bilhão e cem milhões dêsse total proporcionados pelos próprios Estados Unidos e 300 milhões fornecidos pelas instituições bancárias internacionais, outros 300 pelas nações da Europa Ocidental e a mesma quantidade por inversionistas privados, para completar o total .

"Contudo — comentou JK — até agora, a contribuição dos Estados Unidos foi reduzida pelo Congresso a 600 milhões e não se recebeu um só centavo das oturas fontes. O mecanismo para a inversão

(Conclui na 3ª página)

TEMPO: Bom.
TEMPERATURA: Elevada.
VENTOS: Variáveis, fracos. Visibilidade boa.
MAXIMA: 36,5 (Engenho de Dentro).
MINIMA: 21,2 (Santa Teresa e Praça Barão da Taquara).

San Tiago à imprensa americana:

Endividamento não, mas redução do nosso deficit

NOVA IORQUE — "O Brasil não veio pedir aos Estados Unidos novos recursos que aumentem o nosso endividamento. Veio procurar, através de medidas diversas, reduzir substancialmente o deficit de nossa balança de pagamentos, êste ano e nos próximos, de modo a que possamos absorvê-lo com a expansão de nossas exportações" disse o ministro San Tiago Dantas aos jornalistas.

ATMOSFERA DE CONFIANÇA

Durante a entrevista coletiva que concedeu à imprensa americana, no Hotel Plaza, o ministro da Fazenda do Brasil falou do esfôrço que o govêrno brasileiro vem fazendo para recuperar sua estabilidade econômica, acentuando que «o govêrno dos Estados Unidos tem sido sensível» a êsse esfôrço, daí resultando a atmosfera de confiança que tem favorecido as negociações.

ESFÔRÇO

«A missão que nos traz aos Estados Unidos — disse inicialmente San Tiago Dantas — está ligada ao esfôrço que o govêrno brasileiro vem fazendo para recuperar em curto prazo sua estabilidade econômica sem diminuir o ritmo de seu desenvolvimento. O govêrno dos Estados Unidos tem sido sensível à seriedade e à importância dêste esfôrço brasileiro e daí resulta a atmosfera de compreensão mútua e de confiança que tem favorecido as negociações.»

RECURSOS

Dantas acentuou, em seguida, que o «Brasil não veio pedir aos EUA novos recursos que aumentem nosso endividamento. Veio procurar, através de medidas diversas, reduzir substancialmente o deficit de nossa balança de pagamentos, êste ano e nos próximos, de modo a que possamos

(Conclui na 3ª página)

Ainda o caso Gordon

Câmara convocou o ministro do Exterior

O plenário da Câmara dos Deputados aprovou, ontem, com votação simbólica de 258 parlamentares, requerimento do deputado Bilac Pinto, convocando o ministro Hermes Lima, da pasta das Relações Exteriores, para comparecer à Casa e prestar esclarecimentos sôbre as declarações atribuídas ao embaixador Lincoln Gordon, dos Estados Unidos.

O sr. Ortiz Borges requereu e o plenário aprovou, a convocação, também, do sr. Antônio Balbino, ministro da Indústria e do Comércio para prestar esclarecimentos sôbre a política do Govêrno.

REGULAMENTO POLICIAL

Atendendo a requerimento do deputado Benjamin Farah, foi aprovado pelo plenário o projeto nº 4.823, que reestrutura o aparelho policial da União.

A sessão de ontem na Câmara foi iniciada com a presença de 198 deputados e findou com 258. A convocação do ministro Hermes Lima se deu na Ordem do Dia, tendo o requerimento do sr. Bilac Pinto merecido pronta aprovação No encaminhamento da votação ocuparam a tribuna os srs. Pedro Braga, Adauto Lúcio Cardoso e Tenório Cavalcante, todos favoráveis à imediata convocação do titular das Relações Exteriores.

O sr. Gabriel Hermes apresentou e justificou projeto de lei introduzindo alínea no capítulo segundo da lei de imprensa, mandando multar (de Cr$ 100 a 200 mil) e deter por seis meses os autores de notícias ou reportagens policiais, cujos resultados sejam lesões corporais ou morte.

APOSENTADORIA

O sr. Muniz Falcão apresentou projetos dispondo sôbre a aposentadoria integral aos 25 anos de serviço, aos funcionários que tenham 10 anos de serviço de função com risco de vida e saúde; e, mandando contar em dôbro o tempo de serviço prestado ao antigo Serviço de Malária no Nordeste.

O sr. Adílio Viana apresentou projetos instituindo a semana de cinco dias para os securitários e o salário-profissional para os portadores de diploma de curso superior

O sr. Sérgio Magalhães propôs a revogação do artigo 42 da Lei nº4112 de 1962 referente a descentralização territorial e a descentralização dos serviços por entendê-lo inconstitucional.

IMPORTAÇÃO DE CARNE

O sr. Flores Soares salientou a importância da pecuaria sul-riograndense para o Estado e se manifestou contra a possibilidade de vir o país a importar êste ano cêrca de 40 mil toneladas de carne frigorificada Disse da ameaça que pesa sôbre os gaúchos do câmbio dólar a Cr$ 460 e do preço aberto pela Argentina no mercado internacional Concretizando-se os prognósticos, advertiu, os frigoríficos do seu Estado paralisariam

(Conclui na 5ª página)

Facção nacionalista quer diálogo viril com os EUA

Com as explicações dadas pelo Departamento de Estado (ver notícia à parte), considerando incidente explorado sensacionalìsticamente o depoimento do embaixador Lincoln Gordon perante uma comissão do Senado norte-americano, o govêrno brasileiro considera definitivamente superada a divergência que, durante alguns dias, comoveu a opinião pública brasileira e a movimentou em posições indisfarçadamente hostis à América do Norte.

IGUALDADE

Entretanto, os setores políticos nacionalistas e de esquerda entendem que as dificuldades nas relações do Brasil com os Estados Unidos não estão inteiramente vencidas e que a Missão San Tiago Dantas — que deverá retornar sexta-feira ou sábado — apenas iniciou o processo de restabelecimento do diálogo em têrmos compatíveis entre os dois países.

Segundo êsses setôres, o Brasil agora deve pugnar para impedir continuem deterioradas as relações de intercâmbio comercial com os Estados Unidos, para evitar não apenas a descapitalização do país como também uma sangria financeira que não pode continuar.

Em encontros informais, realizados nos últimos dias no Rio e em Brasília, deputados da Frente Parlamentar Nacionalista e de outros setores políticos insistem em que o Govêrno João Goulart deve manter no mesmo pé o diálogo com os Estados Unidos, sem sectarizá-lo e sem extremá-lo, mas de modo a permitir que se torne mais efetiva a ajuda norte-americana ao desenvolvimento brasileiro.

MINISTROS

Dêsses pontos de vista, os ministros João Mangabeira, da Justiça, e Almino Afonso, do Trabalho, participam, sustentando, cada um com sua linguagem, que ao Brasil não podem continuar sendo impostos os sacrifícios nas suas relações com os Estados Unidos. Reclamam, fazendo côro com a Frente Parlamentar Nacionalista (que já ontem, na Câmara, através do deputado Neiva Moreira, começou a estruturar a sua nova linha de conduta), que sòmente poderão corresponder à amizade entre os dois países as relações comerciais em níveis igualitários.

Evidentemente, essas opiniões deverão ecoar dentro do Ministério do presidente João Goulart logo que, retornando dos Estados Unidos, o ministro da Fazenda faça o relatório dos seus entendimentos com os organismos internacionais e governamentais norte-americanos, nos Estados Unidos.

Têm-se como fora de dúvida que serão sugeridas negociações, do mesmo tipo das realizadas nos Estados Unidos, com outras áreas, notadamente na Europa.

ÊXITO ANIMA

Por outro lado, tinha-se ontem que o sr. San Tiago Dantas já havia obtido excelentes resultados em sua Missão nos Estados Unidos. Informava-se que um acôrdo através do qual a Agência Internacional de Desenvolvimento financiaria projetos de desenvolvimento econômico e de infra-estrutura,no Brasil, seria firmado nas próximas horas, e que o Fundo Monetário Internacional liberaria verba de ordem de US$ 84 milhões para facilitar o plano de contenção da inflação. Além do mais, o govêrno dos Estados Unidos aquiescera em dilatar o prazo de pagamento das dívidas brasileiras para vinte anos, a partir de 1966. As dívidas já vencidas e a vencer até 1965 sòmente passariam a ter prazo para contar no ano seguinte, aliviando-se com isso, o balanço de pagamentos brasileiros e criando condições internas para a aceleração de projetos de desenvolvimento econômico.

O êxito, embora parcial, da Missão San Tiago Dantas anima os setores nacionalistas e esquerdistas a continuar pregando a necessidade de ser mantido, em pé de igualdade, o diálogo entre o Brasil e os Estados Unidos.

Admitem que, com o triunfo agora conquistado (e que é considerado sem precedente pelo menos no continente america-

(Conclui na 3ª página)

"SÃO PAULO"
COMPANHIA NACIONAL DE SEGUROS DE VIDA
DIRETORES:
Dr José Maria Whitaker
Dr José Carlos de Macedo Soares
Dr Firmino Antônio Whitaker
Sucursal do RIO DE JANEIRO — Av. Rio Branco, 173 — 10º andar — Sede: Rua 15 de Novembro 324 — SÃO PAULO

'Anzoategui'

Venezuela pela volta dos asilados

"Nestes próximos dias solicitar-se-á ao govêrno amigo do Brasil a repatriação — para que sejam julgados pelos tribunais da Venezuela — do grupo de extremistas que sequestrou o barco mercante "Anzoategui". Estas informações fazem parte da mensagem presidencial enviada pelo sr. Romulo Betancourt ao Congresso venezuelano, esta semana.

No entanto, o Ministério das Relações Exteriores do Brasil até o momento não tem conhecimento de qualquer iniciativa da Venezuela para obter a repatriação dos asilados, além da que foi feita logo após a chegada do navio ao Brasil, muito embora, na mensagem, o presidente Betancourt afirme que "o govêrno está disposto a realizar tôda a espécie de gestões para alcançar êsse objetivo".

Depois da tempestade...

Antifidelistas atacam a tiros acampamento e cargueiro russos: Cuba

MIAMI-WASHINGTON e MOSCOU — Um navio e um acampamento russos foram atacados no Pôrto de Sagua La Grande, na costa norte de Cuba, por um grupo de exilados cubanos (Alfa Sessenta e Seis e Segunda Frente Escambray), segundo informações, já confirmadas, de refugiados cubanos nesta cidade e em Nova Jorque. No ataque de surprêsa foram metralhados e canhoneados um cargueiro e um acampamento militar russos, resultando mortos e feridos.

Duas lanchas rápidas bem armadas participaram do assalto, mas não foi possível captar qualquer informação oficial do fato por parte das emissoras cubanas, porém, foi ouvida uma transmissão entrecortada da Rádio de Havana, em que foram feitas referências a "um barco russo" e, a seguir, se falava de que "vários feridos haviam sido transportados para Havana. "Os anticastristas de Havana informaram que os membros da incursão, poucos minutos após o ataque, enviaram um radiograma informando que o plano havia obtido pleno êxito.

CANHÕES DE 20 MILÍMETROS

Não foi possível saber, imediatamente se os "comandos" desembarcaram em território cubano ou se permaneceram em sua embarcação enquanto bombardeavam o acampamento.

O outro ataque, que se efetuou simultâneamente, foi contra um cargueiro russo que estava recebendo carga no momento.

A unidade atacante empregou canhões de 20 milímetros e várias metralhadoras, concentrando o fogo na insígnia da fôice e do martelo que a chaminé do cargueiro exibia, porém o fogo, "causou fortes danos ao barco e houve nêle muitos feridos"

Os informantes também disseram que os milicianos de Fidel Castro se mobilizaram imediatamente e que numerosas pessoas foram detidas para ser interrogadas.

Sagua La Grande está situado na costa Norte da província de Las Villas, a uns 45 quilômetros do Pôrto Santa Clara, objeto de incursões antifidelistas em ocasiões anteriores.

PROVOCAÇÃO

A Rádio Moscou fêz ontem a acusação de que revolucionários anticastristas perpetraram uma "nova provocação" com seu ataque à costa de Cuba.

A emissôra disse que o ataque, no qual os agressôres disseram que dispararam contra um barco mercante russo, foi combinado com a Conferência dos Chefes de Estado Centro-Americanos e Norte-Americano, em São José da Costa Rica.

Porém, a Rádio Moscou, não especificou que no ataque estivera envolvida uma embarcação soviética, como anunciaram os atacantes, nem que êstes deixaram, segundo proclamaram também, vários mortos e feridos russos.

A reação inicial soviética ante o ataque foi em tom relativamente moderado.

A emissôra limitou-se a dizer que um bando de contra-revolucionários cubanos "aproximou-se da costa cubana e atacou as Zonas Costeiras".

E.U.A. DESCONHECE

Os grupos de exilados cubanos que realizaram incursões contra a Cuba comunista não têm qualquer ligação com o govêrno dos Estados Unidos — reiterou o Departamento de Estado.

Lincoln White, chefe de Imprensa do Departamento de Estado, fêz tal esclarecimento, ontem, depois de ter sido anunciado o ataque a um acampamento militar soviético e um barco na costa Norte de Cuba, na noite de domingo último

Interrogado pelos jornalistas se o Departamento de Estado tinha tido conhecimento do alegado ataque, disse o sr. White que não dispunha de outra informação além das anunciadas pela imprensa.

"Estamos, naturalmente, investigando o assunto" — acrescentou o sr. White. — "Um dos aspectos da investigação é determinar se o alegado ataque teve origem em território dos Estados Unidos. (UPI-USIS-DC)

Exigência para Bidoult ficar: Bavária

MUNIQUE — O Ministério das Relações Exteriores da Baviera anunciou, ontem, que se o ex-premier francês Georges Bidoult desejar permanecer no país deverá abandonar tôda a atividade política e deixar a sua atual residência. O ex-primeiro-ministro está ameaçado de morte.

Termina a greve dos mineiros na França

PARIS — Os trinta mil mineiros que trabalham nas jazidas de ferro da Lorena recomeçaram hoje o seu trabalho conforme decidiram os dirigentes sindicais. A greve teve a duração de 19 dias e causou vultosos prejuízos à indústria francesa

Os sindicatos decidiram pela volta ao trabalho após o govêrno ter aceitado entabular negociações preliminares sôbre os pedidos de aumento salarial pleiteado pelos mineiros. As propostas dos Sindicatos serão apresentadas amanhã às autoridades trabalhistas da França

DIVISÃO

A decisão dos dirigentes sindicais foi interpretada como uma prova de desunião da classe, a primeira divisão evidente desde que iniciaram a luta contra o congelamento de salários impôsto pelo govêrno.

CONCESSÕES

Apesar do anunciado fim da greve dos mineiros, cêrca de 2 milhões de trabalhadores em tôda a França estão prontos para iniciar uma série de greves esta semana, com a finalidade de forçar o govêrno a fazer concessões salariais que são tidas pelos trabalhadores como prementes. Os 200 mil mineiros de carvão, que entraram em greve a primeiro de março, prosseguem sem trabalhar (DPA-TRP-UPI-DC).

Paris e Bonn conversam sôbre fôrça multilateral

PARIS — Procedente de Londres ,chegou esta manhã, a Paris, o ministro da Defesa alemã, Kai Uwe von Hassel, que se entrevistará com os altos comandos da NATO e com o ministro da Defesa francês, Pierre Messmer.

Von Hassel, que conversou, em Londres, com seu colega britânico Peter Throneycroft sôbre o projeto da criação de uma fôrça multilateral da NATO e sôbre a cooperação anglo-germânica em armamentos, estudará com Messmer uma série de questões relativas ao incremento da cooperação defensiva Paris-Bonn, estabelecido no tratado de Paris.

PRIMEIRO CONTATO

Sua visita ao quartel general da NATO, onde terá conferência especial com o secretário-geral Dirl Stikker e com o comandante supremo das fôrças da NATO na Europa, general Lyman Lemnitzer, será o primeiro contato de von Hassel com a central européia da Aliança do Atlântico, desde que assumiu a pasta da Defesa da Alemanha, substituindo a Josef Strauss.

Von Hassel passará dois dias em Paris, se bem que não está projetada sua presença na sessão de hoje do Conselho Permanente, dedicada ao projeto da fôrça nuclear multilateral, que terá grande relêvo, em face do tema de Lord Home, ministro do Exterior da Grã-Bretanha. (A Grã-Bretanha é a co-iniciadora da idéia da fôrça atômica multilateral da NATO, em virtude do acôrdo das Bahamas, concluído em dezembro entre o presidente Kennedy e o premier Harold Macmillan.) (DPA-TRP-DC).

Longo debate nuclear

LONDRES — Em princípios de 1963, parecia como se o mundo estivesse finalmente prestes a ver a cessação definitiva das provas nucleares. Há quatorze meses, a União Soviética vinha bloqueando tôdas as esperanças de acôrdo devido à recusa de admitir qualquer tipo de inspeção internacional no seu território. Então, em uma troca de cartas com o presidente Kennedy em fins de 1962, o sr. Kruchev removeu essa barreira, voltando à antiga posição soviética. Disse êle que poderia aceitar duas ou três inspeções anuais.

Embora a ação do sr. Kruchev deixasse muitas importantes questões ainda pendentes, as potências ocidentais a receberam calorosamente. O simples fato de a União Soviética, mais uma vez, aceitar o princípio de verificação internacional, tornava possível o progresso.

Infelizmente, o curso das negociações, reiniciadas em Genebra em meados de fevereiro, constituiu amargo desapontamento para as Potências Ocidentais, os neutros presentes à mesa dos debates, e o mundo em geral.

Bem disse o sr. Godber, ministro que representa a Grã-Bretanha nas negociações, que o último fracasso em se chegar a acôrdo é ainda mais desanimador por ocorrer em época em que ambos os lados estão mais próximos do que nunca.

O problema-chave, disse o sr. Godber, é o número de inspeções *in loco* que cada potência nuclear permitirá em seu território durante um ano. O Ocidente pede sete inspeções, ao passo que a União Soviética afirma que três é o máximo tolerável.

A brecha pode ser pequena e, talvez, destituída de importância. O secretário-geral da ONU, sr. Thant, disse, a propósito, que as negociações se tornaram jôgo aritmético, quando o que se precisa é de conciliação.

As Potências Ocidentais estão dispostas a conciliar, como já deixaram bem claro. Há dois anos, sustentavam elas que pelo menos 20 inspeções, no mínimo, eram necessárias contra qualquer ludíbrio; os soviéticos admitiam três apenas.

Hoje, o Ocidente pede um têrço do seu número anterior; os soviéticos continuam a exigir três.

Evidentemente, uma das importantes razões que levaram as potências ocidentais a reduzir sua cifra foi a grande energia dedicada a trabalhos de pesquisa intensiva, das quais resultaram novos e melhores meios de detecção e identificação por instrumentos colocados fora da União Soviética.

Desejaram também demonstrar espírito de conciliação e foram tão longe quanto possível para atender as exigências do govêrno soviético.

Nada obstante, há um ponto além do qual não podem ir. Conforme disse o presidente Kennedy recentemente, os Estados Unidos não aceitariam um tratado que não conseguisse garantir que uma série de testes subterrâneos na União Soviética não passariam despercebidos.

De sua parte, o sr. Godber afirmou que um tratado destituído das adequadas medidas de verificação poderia encorajar um dos lados a realizar testes clandestinos, na esperança de fazer importante progresso tecnológico, o que desequilibraria o atual estado de fôrças.

O Ocidente, por conseguinte, deseja um tratado que contenha salvaguardas reais. A União Soviética parece considerar essas salvaguardas como inúteis.

O ponto de partida do Ocidente é o fato de que, todos os anos, ocorre certo número de tremôres de terra na União Soviética, que os instrumentos podem registrar, mas não identificar precisamente como fenômenos naturais ou testes subterrâneos ocultos.

Segundo os instrumentos disponíveis, o número dêsses tremôres oscila entre 35 e 50. O Ocidente jamais pediu para investigar todos os casos duvidosos, mas apenas uma proporção suficiente para desencorajar o outro lado de tentar realizar provas clandestinas. A proporção correta, pensa o Ocidente, seria de um em cada cinco.

A cifra de sete inspeções por ano, por conseguinte, baseia-se sôbre fatos científicos. Contém, evidentemente, um elemento de risco, mas o risco é cuidadosamente calculado.

A União Soviética começa por negar que haja a menor necessidade de inspeções e alega que todos os terremotos (ou testes clandestinos) podem ser identificados fàcilmente por instrumentos colocados fora da Rússia. Quando o Ocidente afirma que seus cientistas não podem fazer semelhante coisa e convida a União Soviética a explicar seus métodos científicos, o mais absoluto mutismo é a resposta.

Em seguida, diz a União Soviética que uma vez que as inspeções não são necessárias, a sua oferta de três por ano constitui uma concessão puramente política ao Ocidente. Se é assim, observa o sr. Godber, deve ser mais fácil para os russos fazer uma concessão do que para o Ocidente.

Visto que a União Soviética recusa-se a discutir os fatos científicos sôbre os quais se baseia a posição ocidental ou a oferecer informações científicas próprias, as Potências Ocidentais sugeriram a discussão de outros problemas pendentes, tais como as estações automáticas de registro sísmico, ou caixas negras.

Mais uma vez, a União Soviética respondeu pela negativa. Nada será discutido até que o Ocidente tenha cedido e aceito a proposta de apenas três inspeções anuais.

Se os soviéticos não se afastarem dessa posição, dentro em breve tôdas as negociações serão totalmente impossíveis. Será isto o que o sr. Kruchev chama de política de coexistência e solução pacífica dos problemas pendentes? É difícil acreditar. (BNS)

Diário no Mundo

Corrida espacial

WASHINGTON — "Se os Estados Unidos pretendem enviar um homem à Lua nesta década, é melhor que o Congresso não reduza meu orçamento de 1.800.000.000 de dólares", disse ontem o dr. W. von Braun.

O diretor do Centro de Vôos Espaciais, George C. Marshall, declarou, ante a Subcomissão de Assuntos Espaciais da Câmara dos Representantes, que seu programa "definitivamente não poderá suportar uma redução de cinco a dez por cento e manter os planos de vôos previstos". Acrescentou: "Estou convencido de que os soviéticos farão um esfôrço total para chegar à Lua antes de nós. Se abandonarmos a corrida, não haveremos de ganhar". (UPI-DC)

"Telstar Club"

NOVA IORQUE — A Alemanha Ocidental se tornará pròximamente o sexto membro do "Telstar Club", após os Estados Unidos, a Inglaterra, a França, a Itália e o Brasil.

A Administração dos Correios Alemães (Bundespost) assinou com a International Telephone Telegraph Company contrato para a aquisição da estação portátil de recepção que permitirá à Alemanha Federal se inserir no sistema de comunicações internacionais por intermédio dos satélites "Telstar" e "Relay" e dos outros que serão lançados em órbita. — (ANSA-DC)

Vítimas em Tacna

LIMA — O comando da Guarda Civil de Tacna informou que será realizada hoje a trasladação dos despojos das vítimas do avião colombiano que caiu nas proximidades do Morro de Chachacomani. Serão utilizados três helicópteros da Fôrça Aérea Norte-Americana na tarefa.

As primeiras diligências no local do desastre revelaram que os cadáveres estão, em sua maioria, queimados e que o reconhecimento só será possível mediante verificação das impressões digitais e dentárias. As autoridades informaram que ainda não se pode precisar se houve roubo de objetos pertencentes às vítimas, mas foram encontradas inúmeras pessoas próximas ao local do acidente. — (UPI-DC)

Nikita em Bonn

BONN — Considera-se possível, nos meios políticos federais, que Nikita Kruchev efetue, dentro em breve, uma viagem a Bonn. Não foi esclarecido todavia se a visita terá caráter informal ou oficial. — (ANSA-DC)

Lleras operado: êxito

WASHINGTON — O ex-presidente da Colômbia, Alberto Illeras Camargo, descansa comòdamente no Johnson Hopkings Hospital, de Baltimore, depois de haver sido submetido a uma operação no cérebro, com o propósito de retirar um coagulo de sangue.

Os médicos que atendem ao ex-presidente mandatário informaram à Secretaria Geral da Organização dos Estados Americanos, que a operação teve pleno êxito.

Entretanto, funcionários colombianos disseram que os resultados da operação foram tão satisfatórios que Lleras Camargo deverá permanecer no hospital menos de seis semanas, calculadas anteriormente. (UPI-DC).

BB e o "Idiota"

PARIS — Brigitte Bardot filmará com o ator norte-americano Tony Perkins sua próxima película "The Ravishing Idiot" (O Idiota Arrebatador). Brigitte partirá a 15 de outubro para Londres, onde serão filmadas as cenas exteriores da comédia. (UPI-DC)

Foguete explodiu

CABO CANAVERAL — A Fôrça Aérea teve de destruir, ontem à noite, um foguete intercontinental "Minieman" que se desviou de seu curso pouco depois de seu lançamento no espaço. O foguete de três etapas deixou sua câmara subterrânea, por volta das 20,30 horas, porém dois minutos depois, quando desaparecia no espaço, notou-se um desvio em sua trajetória. Imeditamente ,o oficial encarregado apertou um botão que fêz o foguete explodir em pleno vôo. Seus fragmentos caíram no Oceano Atlântico, a boa distância desta base.

Planos egípcios

JERUSALEM — As autoridades de Israel ameaçam fazer revelações comprometedoras sôbre a colaboração industrial européia "nos planos egípcios para a destruição do Estado hebráico". (ANSA-DC)

Bosque pré-histórico

MOSCOU — A imprensa soviética anunciou hoje que um bosque de 150 milhões de anos foi descoberto na vertente norte das contanhas do Turquestão (Uzbekistan). As últimas chuvas deixaram a descoberto numerosas copas de árvores, tôdas petrificadas. Trata-se de uma variedade de ciprestes que existem ainda em regiões sul-orientais da China, India e Austrália. (DPA-TPR-DC)

Interferência

LONDRES — Um porta-voz da Câmara dos Comuns declarou ontem que as transmissões da BBC dirigidas para os diversos países do bloco comunista estão sendo interferidas. Ao renovar-se, em janeiro passado, o acôrdo cultural anglo-russo, o govêrno britânico protestou contra essas interferências, que afetam a Rússia, Tcheco-Eslováquia, Hungria, Rumânia, Bulgária, China e Alemanha Oriental. (DPA-TRP-DC).

Ensina-se "bossa-nova"

LONDRES — Lições sôbre como dançar a "bossa-nova"" foram recentemente transmitidas pela BBC-TV. As aulas estiveram a cargo do conhecido chefe de orquestra Victor Sylvester e seus auxiliares.

Prêmio ao Papa

ZURIQUE — O prêmio Balzan de Paz — segundo foi anunciado em Zurique — será entregue ao Papa João XXIII em uma cerimônia a realizar-se em 10 de maio próximo na basílica de São Pedro cidade do Vaticano. (ANSA-DC)

Armas para Cuba

WASHINGTON — O Departamento de Defesa norte-americano não possui nenhuma informação que possa confirmar ou desmentir a notícia divulgada pelos ambientes anti-castristas de Miami, segundo a qual cêrca de um mês atrás teria saído de Cuba um submarino soviético cheio de armas e suprimentos destinados aos comunistas de diversos países latino-americanos. — (ANSA-DC)

Africanos e MCE

BRUXELAS — Os países africanos orientais de Kênia, Uganda, Tanganica e Zanzibar não participarão do acôrdo entre 18 países associados africanos e o Mercado Comum Europeu. Uma delegação ministerial, integrada por representantes dêsses países, que pretendem um ajuste diferente com o MCE manteve em Bruxelas conversações com o presidente do Executivo do MCE sr. Walter Hallstein. — (DPA-TRP-DC)

Espionagem chinesa

BRUXELAS — O jornal "La Libre Belgique", de Bruxelas, afirma em uma nota especial que o singular aumento de restaurantes chineses nos países ocidentais europeus se deve ao fato de tais estabelecimentos servirem de centros de informação e para mascarar atividades de espionagem da China Comunista. A nota acrescenta que, do ponto-de-vista econômico, os restaurantes chineses são um fracasso, mas que êles continuam funcionando. — (ANSA-DC)

Wyszynski nos EUA

BONN — Segundo uma informação recebida pelo "Koelnische Rundschau", jornal democrata-cristão, o cardeal Wyszynski teria acolhido um convite, feito pelo cardeal estadunidense Cushing, para ir aos Estados Unidos. Em Varsóvia, a notícia não foi desmentida nem confirmada. A viagem deveria realizar-se durante a permanência em Roma do cardeal polonês para os trabalhos do Concílio Ecumênico. (ANSA-DC)

Pena de morte

NOVA IORQUE — O Legislativo do Estado do Colorado examinará, na próxima semana, um projeto de lei que prevê a pena de morte para os vendedores de entorpecentes, em caso de recidiva. Quando o crime é cometido pela primeira vez, a pena prevista é de prisão perpétua. O projeto de lei que já havia sido aprovado pela Câmara estatal dos Representantes, terá vigor ùnicamente no Estado do Colorado. (ANSA-DC)

Brasil e Venezuela trocam notas no Conselho da ONU

NAÇÕES UNIDAS — Uma troca de notas foi efetuada entre as delegações do Brasil e da Venezuela sôbre uma carta enviada pelo ministro das Relações Exteriores de Cuba, Raul Roa, ao secretário-geral das Nações Unidas, U Thant, qualificada de "insultante" pela missão venezuelana.

A Venezuela esclareceu ao Conselho de Segurança — presentemente, sob a presidência do brasileiro Geraldo de Carvalho Silos — que, em sua nota de 14 de março não objetou "a prática do Conselho de fazer circular qualquer documento relativo a um assunto inscrito em seu programa".

CARTA DE SILOS

O representante brasileiro, Geraldo Carvalho Silos, em breve carta dirigida, sexta-feira passada, ao embaixador venezuelano Carlos Sosa Rodriguez, acusou o recebimentod a nota de 14 de março e lhe deu conta de que seria circulada entre os membros do Conselho de Segurança, como documento dêste.

"Com referência ao primeiro parágrafo de sua carta disse então Silos — desejo declarar que, como Vossa Excelência sabe, tem sido prática estabelecida no Conselho de Segurança circular, a pedido de um Estado-Membro, todo documento que se relacione a um assunto inscrito na agenda do Conselho".

RESPOSTA DE SOSA

Em sua comunicação de resposta à breve carta de Silos, contestou o chefe da Missão venezuelana dizendo: "Com referência ao segundo parágrafo dessa carta, onde se recorda a prática do Conselho de Segurança de circular, a pedido de um Estado-Membro, qualquer documento relativo a um assunto inscrito no programa do Conselho, permito-me observar-lhe que em minha carta de 14 do mês em curso, não fiz alusão a essa prática senão à linguagem que se deve empregar em documentos destinados a ser reproduzidos ou distribuídos pelas Nações Unidas, a qual deve estar de acôrdo com a altura e dignidade próprias da Organização".

Acrescenta o embaixador da Venezuela que "a prática do Conselho de Segurança a que se refere Vossa Excelência não sòmente é conhecida, senão aceita por meu govêrno como derivada do direito de Estado-Membro de expor uma controversia e de utilizar todos os argumentos que tenha a bem da defesa de sua posição e contra a posição adversa de outro ou outros Estados."

Por fim, o embaixador da Venezuela diz: "Ratifico-lhe, em conseqüência, em tôdas as suas partes, a minha anterior comunicação de 14 de março de 1963" e pede a Silos que circule também esta segunda comunicação como documento oficial do Conselho de Segurança. (UPI-DC)

Soviéticos sobrevoaram 'Constellation'

WASHINGTON — Quatro aviões de reconhecimento soviéticos sobrevoaram a 16 de março o porta-aviões norte-americano "Constellation", quando êste se encontrava no Pacífico, a caminho das Filipinas, segundo informou o Departamento de Estado, em Washington. Esta é a primeira vez que os soviéticos empreendem tal ação em águas internacionais, frisaram os informantes.

Quando os quatro aviões (tipo "TV-95") foram detestados pelo radar, 10 aparelhos do porta-aviões levantaram vôo e acompanharam os soviéticos nos novo sobrevôos que êstes fizeram.

Os sobrevôos, que por se realizarem em águas internacionais são legais, foram feitos, dois a 7.200 metros de altura e os sete outros a uns 900 metros. (DPA-TRP-DC)

"Cardeal.. e divórcio

PARIS — O ator alemão Curt Jurgens negou ontem haver perdido a oportunidade de desempenhar um papel na película "O Cardeal" por ter divorciado três vêzes. Afirmou que havia recusado o papel que lhe fôra oferecido para atuar nessa película religiosa por não desejar abandonar sua atuação em uma feliz apresentação teatral em Paris. (UPI-DC)

Semana contra a fome ouviu Josué de Castro

PARIS — Foi iniciada na França a "Semana Nacional Contra a Fome", como parte da Campanha Mundial Contra a Fome e que foi inaugurada durante uma cerimônia da qual participaram o ministro francês da Agricultura, Edgard Pisani, e o chefe da Delegação Permanente do Brasil junto à ONU, em Genebra, embaixador Josué de Castro.

O embaixador brasileiro proferiu um discurso, no qual traçou definições detalhadas sôbre o problema da fome e do desenvolvimento, analisando causas e efeitos e formulando sugestões idôneas para solucionar êste angustioso problema.

ADVENTO

Josué de Castro ressaltou a necessidade de que os cientistas e as elites contribuam para o advento de um mundo "dentro do pensamento copérnico", que vá mais longe que o nacionalismo. Considerou que a razão do subdesenvolvimento dos países reside no desequilíbrio existente entre as rendas elevadas de uma parte reduzida dos habitantes e os salários "de fome" do resto da população.

CAUSAS

No que se refere às causas do atual desequilíbrio econômico mundial, Josué de Castro estimou que uma das mais importantes é a "deteriorização dos preços das matérias-primas", praticada pelos países industriais que conseguem, dêsse modo, manter o "statu quo" dos países subdesenvolvidos.

Sugeriu o orador que, para se conseguir o verdadeiro desenvolvimento econômico do mundo — que implique a integração dos países subdesenvolvidos e o fim da fome para as populações atualmente deserdadas — é preciso que "os povos empreguem a totalidade ou parte das fabulosas somas atualmente consagradas a um armamento improdutivo". — (ANSA-UPI-DC).

Sagan teve 'date' pouco compensador

FERTE SAIN AUBIN (França) — A irriquieta novelista, Fraiçoise Segan ("Bom Dia, Tristeza") teve um ligeiro encontro com um seu admirador, que lhe vai custar entre 10 e 200 francos, já que o tal não era outro senão um policial de trânsito, que lhe cobrou uma multa por excesso de velocidade.

Sagan passou a tôda velocidade pelo lugar onde se encontrava o policial. Este seguiu-a em sua motocicleta e, depois, dirigiu-lhe um silvo e a escritora deteve o carro. Mais tarde, o policial explicou: "Se não houvesse feito com que se detivesse, poderia ter-se matado".

MULTA

Françoise recebeu uma nota de multa de 10 francos, por excesso de velocidade e teve também de prometer escrever ao policial da localidade. Não será nenhuma correspondência amorosa, mas, apenas um comunicado sôbre a data em que expirará seu seguro contra acidentes. E, tem mais: se a data já expirou, a criadora do "Castelo na Suécia" terá de pagar 200 francos pela brincadeira. (UPI-DC).

Companhia Nacional de Construções Civis e Hidráulicas

Acham-se à disposição dos Senhores Acionistas, na Avenida Graça, 226 — 8º andar, nesta cidade, os documentos a que se refere o art. 99 do Decreto-Lei n. 2.627, de 26 de setembro de 1940, relativos ao exercício findo em 31 de dezembro de 1962.

Rio de Janeiro, 19 de março de 1963

Dr. Jorge Alexis Marques de Vasques — Diretor-Tesoureiro.

Na Cozinha... Nada Igual!

...porque Óleo A Dona é super-refinado. Não queima nem encharca os bifes, deixa as frituras sequinhas e leves, e é ideal para maioneses!

...porque Óleo A Dona não tem cheiro nem sabor, acentuando o paladar original dos ingredientes!

...porque Óleo A Dona é mais econômico — a mesma porção pode ser usada várias vêzes!

CIA. SWIFT DO BRASIL S.A.

O dia do govêrno

Porta-voz da Presidência da República disse à noite passada que o "sr. João Goulart recebeu bem" a nota do Departamento de Estado norte-americano, respondendo à interpelação feita pelo chefe do Govêrno do Brasil, a propósito das declarações do embaixador Lincoln Gordon. Na verdade — afirmaram círculos do Palácio do Planalto — "o Govêrno dos Estados Unidos apresentou explicações satisfatórias". A nota do Departamento de Estado foi entregue ao presidente João Goulart às 15,30 horas, pelo secretário de Imprensa, sr. Raul Riff.

COSMONAUTAS SOVIÉTICOS

Amanhã, às 14,45 horas no Palácio do Planalto, o presidente da República receberá, em audiência especial, os srs. Adrian Nicolaev e Pavel Popovitch. Os cosmonautas soviéticos chegarão a Brasília às 12,50 horas, em avião T-U (160 toneladas). Às 15,30 visitarão a Câmara; às 16 horas, o Senado; às 18 horas, entrevista coletiva à imprensa e às 20 horas, no Hotel Nacional, os cosmonautas serão homenageados com um jantar oferecido pelo prefeito Ivo de Magalhães sexta-feira, viajarão para São Paulo.

EXCEDENTES

No despacho de ontem com o titular da Educação, o presidente da República determinou providências no sentido do aproveitamento dos excedentes aprovados em tôdas as escolas de Ensino Superior do país.

NORDESTE

Para aproveitamento econômico das chuvas que caem no Nordeste, o presidente determinou à SUNAB o fornecimento de sementes instrumentos de trabalho manual e inseticidas aos lavradores da região.

REFORMA ADMINISTRATIVA

Hoje, às 10 horas o sr. Amaral Peixoto estará reunido com o Grupo de Trabalho encarregado de reformular a administração de Brasília. Ontem, o ministro da reforma expôs ao presidente o andamento dos estudos que vem fazendo.

BANQUEIRO AMERICANO

As 10,30 horas, no Palácio do Planalto, o presidente João Goulart estará conferenciando com mr. George Champion, presidente do Conselho Diretor do "Chase Manhattan Bank of New York".

LÍDERES DE PARTIDOS

A agenda presidencial de hoje prevê, ainda: 9,30 horas, encontro com os reitores A. C. Niniz, da Universidade de Alagoas, Onofre Lopes, da Universidade do Rio Grande do Norte e Mário Moacir Costa, da Universidade da Paraíba.

Às 11 horas, o chefe do Govêrno se avistará com os líderes dos partidos, na Câmara. À tarde o sr. João Goulart despachará com os ministros da Justiça, Marinha, Guerra, Aeronáutica e Trabalho.

PODER JUDICIÁRIO

A propósito da situação dos sargentos que tiveram cassados seus mandatos de deputados, o presidente da República conferenciou ontem, no palácio com os ministros Ari Franco do Superior Tribunal Eleitoral, e Lafaiete de Andrade do Supremo Tribunal Federal.

JANGO NA POLÔNIA

Em junho o presidente João Goulart visitará, oficialmente, a Polônia. O chefe do Govêrno brasileiro comparecerá também, à feira de Poznam.

PAPEL DE IMPRENSA

Aos industriais de fabricação de papel de imprensa, o sr. João Goulart formulou apêlo no sentido de que seja mantido o preço de 70 cruzeiros. Ressaltou o presidente que "considera esta providência como da maior importância para deter os aumentos dos produtos industrializados".

ITABIRA: NÔVO ADIAMENTO

Decidiu o presidente da República adiar, novamente, sua viagem à Itabira (MG) para visitar as instalações da Companhia Vale do Rio Doce. O sr. João Goulart não se ausentará de Brasília antes do dia primeiro de abril.

SAÚDE

Em seu despacho com o presidente, o ministro Paulo Pinheiro Chagas acertou, para têrça-feira, um encontro do sr. João Goulart com a bancada federal (Câmara e Senado) do PSD mineiro.

RIGOROSA FISCALIZAÇÃO

Considerando os abusos que se verificam em todo o país, o presidente da República determinou rigorosa aferição nas balanças e nas bombas de gasolina. Dentro de 60 dias, o Instituto Nacional de Pesos e Medidas deverá apresentar relatório relativamente às medidas de repressão aos abusos e nominando os comerciantes desonestos.

SUMOC

Telegrama do sr. Evandro Lins ao ministro da Fazenda: "Tendo em vista que as companhias de crédito, financiamento e investimentos vêm desempenhando papel decisivo no mercado de crédito nacional, solicito, de ordem do presidente da República, as necessárias providências de V. Exa. no sentido de que a SUMOC prepare, no prazo de 30 dias, informações suficientemente pormenorizadas sôbre as várias modalidades operacionais em uso, §§ 31-12-62 e 31-12-63, de as disponibilidades e aplicações, em 31-12-62 e 31-12-63, da cada companhia e as medidas já adotadas para enquadrar as atividades dessas emprêsas ao regimento fixado na Portaria n.º 309 de 30-11-59".

PETROBRÁS

Representantes das Associações Regionais de Engenheiros da Petrobrás debateram com o presidente problemas relacionados com a reestruturação daquela emprêsa e defenderam: 1) monopólio da importação de petróleo; 2) monopólio total do refino; 3) distribuição de derivados; e 4) intensificação da pesquisa e lavra.

OPERÁRIOS MINEIROS

Líderes sindicais do Estado de Minas Gerais solicitaram ao presidente providências no sentido de o BNDE e a Cia. Vale do Rio Doce firmem contratos com a "Materiais Ferroviários S. A." — MAFERSA, evitando-se assim, o desemprêgo de centenas de operários.

PREFEITOS GAÚCHOS

Os prefeitos das cidades gaúchas de São José do Ouro, Lagoa Vermelha Sananduva Paim Filho, Machadinho, Max de Almeida e Tapejara se avistaram com o chefe do Govêrno e trataram de problemas ligados à telecomunicações.

SENADORES

Em audiência especial, o presidente da República recebeu ontem, os senadores Argemiro Figueiredo e Guido Mondim.

OLEODUTOS

O presidente assinou decreto instituindo um Grupo de Trabalho para estudar, no prazo de 30 dias, a criação da Rêde Nacional de Oleodutos, a ser constituída com a associação de capitais da Petrobrás e da Rêde Ferroviária Federal. Será delegada à RRR a operação do sistema.

GILSON AMADO

Tem nôvo diretor-geral o Centro de Estudos Econômicos, sr. Gilson Amado. Foi exonerado o sr. José Guimarães.

GOULART COM LÍDERES PARA ESTUDAR REFORMAS DE BASE

O presidente João Goulart convocou todos os líderes partidários para uma reunião no Palácio do Planalto, às 11 horas de hoje, a fim de discutir as reformas de base.

Da reunião deverão participar todos os líderes de bancadas e, provàvelmente, os mais expressivos líderes de correntes parlamentares.

O sr. João Goulart decidiu cancelar tôdas as viagens que faria a cidades brasileiras, preferindo permanecer em Brasília e concentrar-se na elaboração das mensagens em tôrno das reformas.

AMBIENTE CALMO

O presidente da República considera, agora, que o ambiente brasileiro está absolutamente calmo, depois da superação do incidente com os Estados Unidos, e que não se deve mais protelar os estudos sôbre as reformas de estrutura do país.

Ontem, o chefe do govêrno determinou à sua Assessoria a preparação de todo o material necessário à reunião, bem como deu instruções para que fossem convidados indistintamente todos os líderes de bancadas presentes em Brasília.

Tôda a África contra teste atômico francês

ARGEL — O govêrno argelino anunciou que a França fêz explodir debaixo da terra, no deserto de Saara, um artefato nuclear. Como resultado, a Argélia exigirá a reforma de seu acôrdo de independência com a França.

O acôrdo, concluído há exatamente um ano, não proibia expressamente essas provas atômicas nas bases militares do Saara, mas todos os países africano independentes se opõem decididamente à utilização da África para provas nucleares. Êsses países pediram à ONU o reconhecimento oficial da África como zona desnuclearizada.

Acrescenta-se que o govêrno argelino tomou "graves decisões", que serão submetidas amanhã a uma reunião extraordinária da Assembléia Nacional para sua ratificação.

No entretanto, em Paris, os meios oficiais (a difusão na França de notícias não oficiais sôbre explosões nucleares está rigorosamente proibida por se tratar de segredos militares) continuam sem confirmar a experiência nuclear, apesar de haverem transcorrido horas desde o protesto argelino.

Também o Marrocos protestou hoje, embora já ontem à noite o rádio de Rabat tivesse difundido uma declaração condenatória de tais experiências. Nessa cidade afirmam-se que o rei Hassan II do Marrocos telefonou ao primeiro-ministro argelino, Ahmed Ben Bela, para proceder a ações comuns. (UPI-DC)

IDENTIFICADOS OS PASSAGEIROS

BELO HORIZONTE — Com referência ao avião bimotor da "Prospec", que caiu no aeroporto da Pampulha, as autoridades identificaram os corpos dos tripulantes, que são os seguintes: pilôto, Jacir Machado; navegador, Stênio Santos; aerofotógrafos, Ronald Sutar e Rogério de Paula. Todos morreram carbonizados.

Ao cair, o avião foi de encontro a um trator que se encontrava no local, e um operário que estava almoçando na esteira do mesmo, foi atingido, se encontrando no Hospital do Pronto Socorro, em estado gravíssimo.

Segundo apurou a reportagem, o avião transportava aparelhos avaliados em Cr$ 20 milhões. O bimotor, estava fazendo cobertura aerofotogramétrica, para a Cia. Vale do Rio Doce.

AMANHÃ, ASSEMBLÉIA NA A.B.I.

A fim de receber o relatório da Comissão incumbida de estudar as propostas que lhe foram, anteriormente, apresentadas, reúne-se, dia 21, às 16 horas, em continuação, a Assembléia Geral Extraordinária da Associação Brasileira de Imprensa, convocada para proceder a exame da situação econômico-financeira da entidade.

A mesa que dirigirá os trabalhos, presidida pelo jornalista Luís Ferreira Guimarães, será a mesma por êle composta quando da instalação dessa Assembléia, a 19 de fevereiro passado.

Brizola de volta

Trabalhadores, estudantes, funcionários, aeroviários, líderes sindicais, oficiais do Exército, Marinha e do Corpo de Fuzileiros Navais, receberam, ontem, o deputado petebista Leonel Brizola, no aeroporto Santos Dumont, vindo de Brasília. Em carro da UNE, o sr. Leonel Brizola dirigiu-se, inicialmente, à sede da entidade na praia do Flamengo, onde hipotecou solidariedade aos estudantes, cuja associação foi criticada no relatório do embaixador Lincoln Gordon. Logo após, rumou para a TV-Rio a fim de pronunciar uma palestra

Conclusões da 1.ª página

Câmara...

suas atividades o que resultaria numa crise social de desemprêgo.

VOTO PROIBIDO

O sr. Adílio Viana indagou do Poder Executivo se há estudos objetivando retirar do operário analfabeto o direito de voto nas eleições sindicais que lhe assegura a Consolidação das Leis do Trabalho. Reclamou que o reajustamento da posentadoria móvel não satisfaz à grande massa de aposentados e pensionistas.

Endividamento...

absorvê-lo com a expansão de nossas exportações. O esfôrço de recuperação econômica do Brasil ficaria incompleto e se tornaria inviável se não pudéssemos igualmente espaçar o repagamento de nossos compromissos externos de acôrdo com nossas reais possibilidades.

COMPREENSÃO

"Tenho encontrado — continuou o ministro da Fazenda — não só por parte do presidente Kennedy, mas de tôdas as autoridades americanas, plena compreensão dêstes objetivos. Estou assim confiante no sucesso das negociações. Creio que o esfôrço brasileiro de estabilização e desenvolvimento permitirá que se constitua nos próximos anos uma forte economia no Brasil e que o capital privado de todo o mundo encontrará na prosperidade brasileira boas oportunidades e atrativos".

TAXA

O Brasil, apesar de uma economia inflacionária, — disse Dantas — tem logrado manter uma taxa de crescimento das mais altas e regulares do Mundo e reuniu, durante os últimos anos, tôdas as condições para o "take off" do seu desenvolvimento, devendo tornar-se dentro de pouco tempo, um país em processo de crescimento autônomo. Tem grande importância para o futuro da democracia em nosso Hemisfério e no Ocidente a consolidação no Brasil de um regime político de liberdade, comandando uma sociedade aberta em plena evolução e enriquecimento, onde prevaleçam condições de melhor distribuição de riquezas e um grau elevado de justiça social, para uma comunidade que em 1970 atingirá a expressão de 100 milhões de habitantes".

LAÇOS

"Espero rever o presidente Kennedy na próxima quinta-feira e retornar ao Brasil com as negociações concluídas até o fim da semana, disse Dantas. E concluiu: "O presente entendimento entre os Estados Unidos e o Brasil, embora de natureza econômico-financeira, virá contribuir, estou certo, para que se estreitem os laços de solidariedade entre os dois países, que perseguem, através da diversidade de suas condições sociais e métodos políticos, o mesmo objetivo de preservação da Liberdade e de consolidação da Paz".

Facção...

no) colocará o Brasil numa posição destacada na América e sob uma responsabilidade muito maior. Salientam que, agora mais do que antes, o Brasil não poderá romper sua política externa independente sob pena de provocar um retrocesso até mesmo nas suas relações, agora colocadas em outros têrmos, com os Estados Unids.

ROMPIMENTO, NÃO

Os srs. Sérgio Magalhães, Neiva, Max da Costa Santos, Clodomir Leite, Almino Afonso, José Sarnei e outros, que se colocam no movimento nacionalista e esquerdista, repelem, de pronto a idéia de que o Brasil deveria criar dificuldades nas suas relações com os Estados Unidos e, muito menos, advogam a idéia de qualquer comportamento drástico diante do govêrno de Washington.

Entendem que os Estados Unidos devem compreender suficientemente a posição estratégica ocupada pelo Brasil em cuja órbita pràticamente giram a maioria dos países do continente, e que, por isso, não devem interessar aos norte-americanos o fracasso brasileiro. Sustentam, entretanto, que o Brasil deve continuar formulando suas posições objetivamente e apresentá-las, não para transigir aos Estados Unidos.

Pretendem que, no futuro, seja êsse o comportamento do Brasil.

Êxito na...

lar êsse govêrno e controlar a subversão.

AJUDA

Na declaração final da Conferência não se assinalam cifras específicas sôbre a ajuda que os Estados Unidos proporcionarão para «apoiar plenamente» o desenvolvimento centro-americano, porém, acredita-se que Washington contribuirá para financiar programas, cujo montante flutua entre 150 e 200 milhões de dólares dentro dos próximos dez anos. Após negociações de último minuto, a Comissão de Trabalho decidiu que a ajuda seria oferecida dentro dos planos elaborados pelos ministros de Economia da América Central, em Tegucigalpa. (UPI-DC)

Aliança...

privada nem sequer foi estabelecido'. Concluindo, disse que à parte da insuficiência de fundos, "o que a Aliança necessita é da discussão simultânea entre tôdas as nações do programa" em lugar da norma norte-americana de tratar com cada nação em separado". (UPI-DC)

Lideranças organizam comissões no Senado

O problema da organização das comissões permanentes do Senado estará perfeitamente solucionado, hoje, quando as lideranças da Casa encaminharão a Mesa os nomes dos membros de suas bancadas que integrarão àqueles órgãos técnicos.

A única dúvida ainda existente se refere à presidência da Comissão de Redação, destinada a UDN, que reluta em aceitá-la, preferindo, no seu lugar, a presidência da Comissão de Serviço Público ou a de Educação e Cultura.

PRESIDÊNCIAS

Pelos entendimentos, que deverão ser oficializados na sessão ordinária deh oje, as comissões terão os seguintes presidentes: Relações Exteriores, Jéferson de Aguiar (PSD); Finanças, Argemiro de Figueiredo (PTB); Justiça, Mílton Campos (UDN); Economia, Filinto Muler (PSD); Legislação Social, Vivaldo Lima (PTB); Agricultura, Nélson Maculan (PTB); Serviço Público, Silvestre Péricles (PTB); Saúde, Dix-Huit Rosado (PTB); Distrito Federal, Lino de Matos (PTB); Polígono das Sêcas, Rui Carneiro (PTD); Transporte e Obras Públicas, José Feliciano (PSD), Educação, Meneses Pimentel (PSD); e Segurança Nacional, Zacarias Asunção (UDN).

Aprovados não têm aulas: GB

Alunos aprovados e não aprovados no exame vestibular da Faculdade de Engenharia da Universidade da Guanabara estão há mais de uma semana tentando um encontro com o sr Carlos Lacerda: acham que aquela escola tem capacidade para receber todos os alunos aprovados e não apenas os 102 recém matriculados.

A Faculdade mantida pelo Estado acha-se localizada em um prédio de 15 andares, em São Cristóvão, mas apenas três são utilizados e recebem os estudantes pela manhã, ficando fechada à tarde e à noite, horários que poderiam ser aproveitados para os excedentes dêste ano.

PSD carioca com o dilema Lacerda

Reunido em convenção, ontem à noite, o PSD carioca não decidiu nem ficar na oposição nem aderir ao govêrno do sr. Carlos Lacerda porque o sr. Lopo Coelho, secretário sem pasta e presidente da agremiação, pedia prazo para o governador informar sôbre os postos que poderão ser confiados a pessedistas. O partido ficará em convenção permanente por mais 10 dias.

O sr. Lopo Coelho está empenhado em levar o PSD para apoiar o governador Carlos Lacerda, e nesse trabalho conta com a simpatia do sr. Amaral Peixoto.

Entretanto, a ala do sr. Gonzaga da Gama Filho entende que o PSD está sofrendo um grave processo de desgaste exatamente porque está, na prática, apoiando o sr. Carlos Lacerda, sem que tenha as compensações no Executivo.

Polícia prende 'Zizico'

O assaltante a mão armada Adezir Gomes da Silva, conhecido no submundo do crime pela alcunha de "Zizico" foi prêso em flagrante, na tarde de ontem, no interior do trem "das professôras" (Matadouro), portando uma pistola calibre 45, privativa das Fôrças Armadas.

Adezir, que conta diversas passagens pela Polícia foi detido pelos policiais Moura Lôbo, Armando, Valdir, Chicão, Paiva, Palhares e Quitana, os quais resolveram intensificar seus trabalhos, uma vez que as "blitz" realizadas na cidade estão forçando a fuga dos marginais para os trens da Central do Brasil.

IA ASSALTAR

Segundo ficou apurado pelas autoridades policiais, Adezir tem praticado diversos delitos no interior dos trens da EFCB, contando com a colaboração de outros marginais. Tal fato segundo puramos, vem ocorrendo em face ao desaparelhamento em que se encontra o Serviço de Repressã. da Estrada de Ferro Central do Brasil.

"Zizico", além de portar arma privativa das Fôrças Armadas, trazia ainda um pente sobressalente com 30 balas. Após devidamente identificado naquele serviço, o marginal foi encaminhado ao 20º Distrito Policial, onde foi autuado em flagrante por porte legal de arma. O fato foi também comunicado as autoridades militares, por se tratar de arma privativa.

SERVIDORES DA COFAP RECLAMAM

Os servidores da COFAP, classificados como "referência" e que constituem a grande maioria do órgão, estão vivendo momentos inquietantes e apreensivos, com a situação irregular dos seus vencimentos, devido ao protelamento inexplicável da aprovação do quadro definitivo.

Enquanto o pessoal "nivelado" já se prepara para receber os salários do mês de março corrente, os "referenciados" ainda não receberam os vencimentos de fevereiro, e não sabem quando isto acontecerá. Já apelaram para o presidente da COFAP, mas êste disse que o assunto é com o Ministério da Indústria e Comércio que, por sua vez, transferiu a culpa para o Ministério da Fazenda. Enquanto isto, milhares de servidores, muitos com famílias numerosas, e vivendo exclusivamente daquela fonte de receita, passam privações e necessidades, sem saberem o que mais fazer.

HCMar tem nôvo diretor

Em presença do sr. Almino Afonso, ministro do Trabalho, de membros do Conselho Administrativo, do senador Dílton Costa, do deputado Pedro Fernandes Filho e de inúmeros líderes sindicais marítimos, tomou posse, ontem, na diretoria do Hospital Central dos Marítimos o dr. Michel Malouk.

O nôvo diretor do HCMar, falando à reportagem ressaltou a necessidade de uma estreita colaboração do ministro do Trabalho e da direção do IAPM para a reestruturação imediata do Hospital Central dos Marítimos.

TOMÁS SATISFEITO

Destacando a presença do ministro Almino Afonso, que vem dando um tratamento cuidadoso e permanente aos problemas da Previdência Social, o prof. Antônio Tomás, presidente do IAPM, disse de sua alegria em poder contar com um médico da categoria do dr. Malouk como seu colaborador.

Acentuou, ainda, o presidente do IAPM que a direção da autarquia está pronta para auxiliar o reerguimento do hospital que no momento, segundo afirmou, está à beira do caos.

Jovem!

Dê o primeiro passo como cidadão, alistando-se para o Serviço Militar.

CONCLUSÕES DA 12 a. PÁGINA

Elza Soares...

instigando "seu Mané" na formulação de seu pedido ao clube.

SIGILO

O assunto sôbre a ida de Elsa Soares à polícia está sendo mantido sob intenso sigilo. Entretanto, a cantora está receosa do que lhe possa acontecer pois teme represálias, havendo quem aponte mesmo que já teria a cantora sido ameaçada.

GARRINCHA NERVOSO

Sôbre o assunto, elementos que teriam estado com Garrincha afirmam que o jogador está bastante nervoso e preocupado com o que possa vir a acontecer com Elsa Soares, sendo que ontem procurou cercar a cantora de proteção, pois tem ciência até onde vão as ameaças dêsse grupo ameaçador.

Marques...

Encerrando a prova de acusação, o magistrado ouviu o repórter Pedro Menezes. O jornalista limitou-se a circunscrever o conhecimento que tomara do assunto, ao fazer anotações, bem como diligenciar para compor o noticiário do jornal onde exerce suas atividades. Na oportunidade, foi ouvido, também, o sr. Adalberto Couto, do Serviço de Repressão à Mendicância, que conhecera José Mota, quando êste era apenas, mendigo, nada informando quanto aos seus crimes.

Ameaçado...

feita sem as devidas cautelas. As colunas que sustentam o edifício começaram a apresentar enormes rachaduras. Seu moradores levaram o fato ao conhecimento do proprietário e êste nenhuma importância deu ao caso.

As irregularidades foram então comunicadas as autoridades do Estado que através de seus engenheiros estiveram no local. Depois de apurados exames procedidos pelos técnicos do Departamento de Edificações, foi o prédio interditado. O senhorio ao ser interpelado por nossa reportagem disse que a construção foi executada com ordens dos fiscais do Estado que inclusive foram bem bem remunerados...

NÔVO LIVRO DE HUMBERTO BASTOS

Já se encontra no prelo, a ser divulgado pela Livraria Martins Editôra, o 15.º livro do economista Humberto Bastos, intitulado "Influências Externas no Desenvolvimento Brasileiro". Trata-se de estudo que analisa aspectos positivos e negativos dos fatôres externos que predominaram na formação econômica do nosso país desde o período colonial até hoje.

Sindicato Nacional dos Oficiais de Náutica da Marinha Mercante

VISCONDE DE INHAÚMA, 64 — 2.º ANDAR

EDITAL

São convidados todos os sócios quites, em pleno gôzo de seus direitos sociais, a comparecerem à Assembléia Geral Extraordinária convocada para o próximo dia 21, quinta-feira, às 16.00 e 17.00 horas, em 1a. e 2a. convocações, respectivamente, de acôrdo com a proposta aprovada em assembléia realizada em 14 do corrente, para, com o fim específico, tomar conhecimento da seguinte ordem do dia:

1.º — Leitura, discussão e aprovação da ata da assembléia anterior.

2.º — " Tomar conhecimento da nova regulamentação das eleições no S. N. O. N. M. M.

Rio de Janeiro, 18 de março de 1963.

Serapião do Nascimento — Presidente

LOJAS MURRAY S. A. (Eletricidade)

ASSEMBLÉIA GERAL ORDINÁRIA

São convidados os srs. acionistas a se reunirem às 10 horas do dia 29 de abril de 1963, em sua sede social na Rua Rodrigo Silva n. 18-A, nesta cidade, para a Assembléia Geral Ordinária, a fim de deliberarem sôbre o seguinte:

a) — Relatório da Diretoria e parecer do Conselho Fiscal.

b) — Leitura e aprovação do Balanço Geral, Demonstração da Conta de Lucros e Perdas, encerrados em 31 de dezembro de 1962.

c) — Eleição da Diretoria, membros e suplentes do Conselho Fiscal e fixação de seus honorários.

Ficam desde já à disposição dos senhores acionistas, na sede-social, os documentos de que trata o art. 99 do Decreto n. 2627, de 26 de setembro de 1940.

Rio de Janeiro, 18 de março de 1963

ÁLVARO SÁ
Diretor-Presidente

Sindicato Nacional dos Mestres de Pequena Cabotagem e dos Contra-Mestres em Transportes Marítimos

EDITAL

O Sindicato Nacional dos Mestres de Pequena Cabotagem e dos Contra-Mestres em Transportes Marítimos convida todos os seus associados quites e em pleno gôzo dos seus direitos social a comparecerem à Assembléia Ordinária que se realizará no dia 21 de março de 1963 neste Sindicato, sito na Avenida Venezuela, 27, 5.º andar s/513, em 1a. convocação às 14 horas e em 2a. convocação às 15 horas, com as seguintes Ordens do Dia:

a) Leitura, discussão e aprovação da ata anterior.

b) Apresentação do Relatório da Diretoria. Exercício de 1962, sua aprovação com respectivo parecer do Conselho Fiscal.

Rio de Janeiro, GB, em 18 de março de 1963.

Ademar Latrilha de Santana
Presidente em Exercício

RMV DINAMIZA TREINAMENTO DE SERVIDORES

Um curso de vinte horas sôbre técnicas de produtividade industrial foi ministrado aos chefes do Departamento de Oficinas e dos vários setores daquele departamento, das oficinas de Lavras, Divinópolis, Barra Mansa e São João Del Rei, além de mais doze altos chefes da E. F. Central do Brasil. A iniciativa, parte de um plano de dinamização dos serviços programados pelo superintendente da Rêde Mineira de Viação, que, dentro do plano de treinamento elaborado, serão ministrados cursos de aperfeiçoamento de porteiros, zeladores, ascensoristas, auxiliares de portaria, contínuos, faxineiros e serventes, além de um curso de aperfeiçoamento de escriturários.

MATOU A FILHA E TENTOU SUICÍDIO

S. PAULO — O sr. Osvaldo Lopes da Silva, logo após chegar do Paraná, para visitar sua filha, Maria José da Silva Fonseca, casada, residente no bairro Cidade Ademar, sem nada explicar, desfechou três tiros na mesma, matando-a instantâneamente. Em seguida, virando a arma contra sua própria cabeça, fêz nôvo disparo. Encontra-se internado, no Hospital das Clínicas, em estado desesperador.

Ao que foi possível apurar, até o momento, o crime foi praticado por questões de família.

Política da GB

A CPI que investiga a matança dos mendigos resolveu enviar ofício diretamente ao governador, pedindo o afastamento do delegado Cecil Borer das funções que exerce "como medida preventiva, para acautelar outras testemunhas que deverão depor". O pedido foi enviado diretamente porque, decorridos dez dias da decisão da CPI, pedindo êsse afastamento, o presidente da Assembléia, deputado Raul Brunini, não fêz a comunicação, como lhe cumpria, afirmou o ofício assinado pelo deputado José Bonifácio.

COMPLEXO DE "REBECA"

A maioria dos deputados está convencida de que o funcionamento da Assembléia no Palácio Pedro Ernesto é impossível. O retôrno ao Palácio Tiradentes é indispensável. Realmente, a Assembléia, que cresceu muito, está mal acomodada no Pedro Ernesto. Mas os deputados estão desejando ardentemente sair dali, principalmente porque tudo aquilo está muito parecido com a antiga Câmara dos Vereadores. E' o "complexo de Rebeca" de que falava o sr. Aliomar Baleeiro.

CESSÃO DO TIRADENTES

Comissão composta dos deputados Amaral Peixoto, Everardo Magalhães Castro, José Dutra e José Gomes Talarico, vai, hoje, a Brasília, pleitear da Câmara dos Deputados a cessão definitiva do Palácio Tiradentes para o retôrno da Assembléia. O deputado Everardo Magalhães diz que o governador dará 200 milhões para as obras necessárias do Palácio Tiradentes, inclusive para início da construção de um edifício anexo, antigo plano, que agora seria executado.

GUERRA CIVIL

Com a Guanabara mergulhada na guerra civil que os marginais, entrincheirados nos morros e favelas, declararam à população indefesa, o governador, em lugar de ficar aqui, correndo os riscos da batalha, lançou-se numa prematura campanha eleitoral, abandonando o Estado em viagens que não têm nenhuma relação com os interêsses do povo. Aliás, o governador sempre foi de desaparecer nos instantes mais decisivos e perigosos.

VOLTA DE DANILO

O deputado Danilo Nunes voltará na próxima segunda-feira a desempenhar integralmente suas funções de líder da Maioria. Os médicos deram-lhe licença para retornar aos debates. E sua primeira missão será reformar o Regimento Interno dando, inclusive, direito aos deputados de se convocarem extraordinàriamente — direito, até aqui, exclusivo do governador.

AMARAL E LACERDA

O Diretório regional da UDN vai se reunir na próxima segunda-feira para examinar, mais uma vez, a briguinha — em fase de pacificação — entre o deputado Amaral Neto e o governador. Será debatida a dura crítica que o deputado fêz, na televisão, contra a ditadura que o sr. Carlos Lacerda implantou no partido.

NÔVO PRESIDENTE DA CTOS

Na presença do ministro Almino Afonso e outras autoridades, foi empossado ontem, no cargo de presidente da Comissão Técnica de Orientação Sindical, o sr. Júlio César do Prado Leite, advogado especialista em Direito do Trabalho, ex-chefe de gabinete da presidência da Confederação Nacional da Indústria. O ato foi realizado no salão nobre do Ministério do Trabalho, tendo o nôvo dirigente acentuado que "a Legislação do Trabalho é a via idônea pela qual se consuma a transição de uma ordem iníqua para um sistema em que todos os cidadãos participem da riqueza nacional".

O ministro Almino Afonso fêz o elogio do empossado, destacando seus méritos de administrador e seus conhecimentos técnicos que o credenciam perfeitamente para o cargo.

Afluxo de 'empregados' preocupa

O diretor da Divisão de Higiene e Segurança do Trabalho, sr. Evio Bustamante, afirmou que tem sido registrado, nos últimos dias, invulgar afluxo de menores que visam a obter carteiras de trabalho.

Tendo sido expedidas, em média, 500 carteiras por dia, acreditam as autoridades que as batidas policiais na Guanabra provocaram a solicitação em massa do documento, por parte de jovens que não pretendem, realmente, trabalhar.

DENÚNCIA

O sr. Lúcio Gusmão Lôbo, diretor do Departamento Nacional do Trabalho, recebeu denúncias de que estão sendo cobradas, no interior fluminenses, taxas de Cr$ 2 mil pela expedição de carteiras profissionais, em verdade, inteiramente gratis. Pretende a autoridade adotar providências imediatas para coibir o abuso.

PRESIDENTE VAI MESMO A ITABIRA

BELO HORIZONTE — Está assentada a visita do presidente da República a Itabira, na próxima sexta-feira, a fim de inaugurar os melhoramentos ali introduzidos pela Cia. Vale do Rio Doce. Essa visita presidencial já fora adiada por duas vêzes.

O governador Magalhães Pinto aguardará o presidente em Belo Horizonte, seguindo juntos para Itabira.

A nossa opinião

Problema duplo

AS recentes declarações feitas pelo sr. Moacir Monteiro Neto, diretor do Lóide Brasileiro, a respeito da situação daquela autarquia, contém uma afirmação que merece a maior atenção da parte dos responsáveis pelo nosso comércio externo. Disse o sr. Monteiro Neto: "As necessidades do Lóide Brasileiro são capazes de ocupar por muito tempo tôda a fôrça de produção da nossa indústria de construção naval" O que vale dizer: só a satisfação das deficiências em material da emprêsa estatal de transporte marítimo é suficiente para manter em pleno funcionamento os estaleiros nacionais.

Não é preciso lembrar, por serem relativamente próximas, as advertências feitas pelas emprêsas que no país se dedicam a êsse ramo industrial, referentes a uma rarefação de encomendas que prejudicava o seu funcionamento em bases rentáveis, com a ameaça de uma séria crise capaz de pôr em xeque o futuro dessa indústria da maior importância para o processo da nossa emancipação econômica. Expuseram, na ocasião, a circunstância de que, sendo o govêrno o principal armador do país, das suas compras dependia na maior escala, a continuidade das atividades da indústria em ritmo compatível com a altitude do empreendimento.

Pois, agora, vem o diretor do Lóide e mostra uma deficiência da emprêsa governamental, precisamente complementar, nas suas exigências de reaparelhamento com as necessidades da indústria de construção naval. E, como se vê, um duplo problema que implica numa solução perfeitamente concordante, apoiada num objetivo comum.

Não obstante isso, propala-se a respeito do interêsse em certos círculos governamentais pela aquisição de barcos em países do campo socialista, especialmente em estaleiros poloneses e iugoslavos, justificando-se êsses compras com o benefício do incremento das trocas comerciais com os referidos países dentro da política certa de ampliar as áreas do nosso intercâmbio mercantil.

Sem discordar destas razões, por sinal as mais plausíveis, cumpre entretanto, argumentar que tal ampliação pode perfeitamente ser feita à base de outros produtos de importação de que carecemos e que ainda não podem ser obtidos suficientemente dentro dos recursos industriais do país. Em hipótese alguma se justificaria sacrificar uma indústria nacional, florescente mas ainda em fase de afirmação, para solucionar problemas da colocação dos nossos produtos exportáveis.

Isso seria, no mínimo, despir um santo para vestir outro.

A gestão Hermes Lima

Evidentemente não vem sendo tranqüila a passagem do sr. Hermes Lima pelo Ministério das Relações Exteriores. A herança recebida do sr. Jânio Quadros — que foi no Itamarati verdadeiro macaco em casa de louças — tem sido um fardo pesado para os chanceleres que substituíram o sr. Afonso Arinos. Os erros diplomáticos cometidos, por culpa exclusiva do ex-presidente da República tiveram implicações nas Américas, África e Europa. O caso de Cuba constitui motivo de permanentes preocupações. As questões econômicas com o Mercado Comum Europeu e os países africanos que concorrem com os nossos produtos nos grandes centros de consumo, as relações com as nações do bloco socialista (que são péssimos clientes), as desnecessárias complicações com o velho Portugal, os atritos com os Estados Unidos, todos êses problemas foram criados durante os sete meses de calamidades da gestão Jânio Quadros.

Manda a justiça que se reconheça e proclame haver o atual chanceler conduzido com habilidade, prudência e sabedoria a nossa política exterior, executando as diretrizes do presidente João Goulart. O sr. Hermes Lima tem revelado altas qualidades político-administrativas à frente da Casa de Rio Branco. Está à altura das nossas melhores tradições.

Lá e cá . . .

As fôrças mais reacionárias dos Estados Unidos e as esquerdas do Brasil em um ponto estão de pleno acôrdo e agindo no mesmo sentido: o rompimento das relações comerciais e até diplomáticas entre os dois maiores países das Américas. O depoimento do embaixador Gordon, a divulgação dos fatos durante as negociações do sr. San Tiago Dantas, os ataques de certa imprensa ianque ao nosso govêrno, tudo isso reflete o esfôrço dos intrigantes de lá visando a quebrar os laços de amizade brasileiro-americana.

Do lado de cá também não faltam elementos que procuram separar as nações líderes do hemisfério. Querem envolver o Brasil em aventuras estilo Tito, Nasser ou Nehru, indiferentes à nossa posição geográfica, aos nossos interêsses econômicos e políticos e às tradições democráticas e cristãs da coletividade. Uns se movimentam ao influxo da ideologia soviética e outros não passam de meros demagogos que gritam pelo prazer doentio de tumultuar a vida nacional.

Em face, porém, dos dois grupos, tanto nos Estados Unidos como no Brasil, vozes responsáveis se erguem em defesa da velha política que sempre uniu os dois países. E à frente dessa reação se colocaram os próprios presidente Kennedy e Goulart.

O que se díz

...QUE dentro em breve será inaugurada na Quinta da Boa Vista a exposição industrial norte-americana, que será uma réplica à mostra dos soviético em S. Cristóvão...

•

...QUE o Santos pagou afinal ao Flamengo a última prestação do "passe" do Pavão, dizendo o Fadel que nunca mais negociará jogador com o turco de Vila Belmiro ...

•

...QUE em frente ao quartel da Polícia Militar de S. Clemente havia ontem duzentas mulheres esperando a vez de falar com os marginais ali detidos . . .

•

...QUE o governador Lacerda se irritou ao ouvir que "Os Mendigos" são o filme que o Rio . . . aguarda . . .

•

...QUE só após a mudança é que a Mesa da Assembléia verificou que o Edifício Pedro Ernesto não comportava os 55 deputados cariocas . . .

•

...QUE Assis Chateaubriand fará revoada à Bahia no próximo dia 22, ali paraninfando a inauguração de várias obras do govêrno Juraci . . .

•

...QUE no domingo seguirão para o Ceará os aviões com os convidados do governador Virgílio Távora à sua posse no dia 25, estando presente também o dinâmico sr. Chateaubriand . . .

A prudência de Goulart

PEDRO LIVIO

O embaixador americano no Brasil não é um homem comum. Além de internacionalmente renomado professor de Economia e profundo conhecedor desta matéria no que se refere à América Latina, é formado em filosofia pela Universidade de Oxford.

Acresce ainda a circunstância de ter sempre se mostrado um amigo do Brasil, sinceramente interessado em que se encaminhem os problemas nacionais para a sua melhor solução.

Podemos discordar de suas atitudes, de sua opiniões, vez por outra até radicalmente, como foi o caso recente da verdadeira "troca" de notas entre o embaixador do Brasil em Washington, Roberto Campos, e o ilustre professor de Economia, doublé de embaixador. Porém não de sua disposição amigável para o nosso país. Até agora, pelo menos.

Ainda para melhor situar os últimos acontecimentos, o embaixador americano tem travado um diálogo franco, proveitoso e certamente até amistoso, no terreno das relações pessoais, com o nosso presidente Goulart.

Por todos êstes precedentes, é por demais estranho que justamente do embaixador Gordon tenha partido a faísca que ameaça acender o paiol da pólvora da discórdia nas relações Brasil-Estados Unidos.

A última pessoa em que poderíamos pensar como criador de dificuldades, seria o professor Gordon.

Apesar das informações veiculadas em primeira página num vespertino, de que houve referências apenas "em passant" sôbre o Brasil e de que a carga tôda será contra o México, não acreditamos tenha o **embaixador americano no Brasil sido chamado a prestar depoimento secreto na Câmara americana, sôbre o México** . . .

Lembram-se de notícia veiculada semi-oficialmente sôbre o embaixador Gordon quando da visita de Bob Kennedy ao Brasil? Atribui-se ao presidente uma frase áspera dirigida ao embaixador pela natureza das informações que transmitia ao irmão do presidente americano: "O senhor só dá ouvidos aos meus inimigos", frase esta que motivou até um estremecimento nas relações de ambos.

Pois bem: não temos dúvida de que o embaixador Gordon tenha repetido à Comissão Parlamentar americana o que certos setores e nossa imprensa repetem quase que diàriamente: a pretensa perigosa infiltração de comunistas nos postos vitais do nosso Govêrno.

O que agrava sumamente esta afirmação é a sua veiculação, é o gesto dos parlamentares ou quem de direito de ter levado ao conhecimento do público, com certo indisfarçável estardalhaço, as declarações do embaixador Gordon, certamente nesta altura mais do que nunca, lesivas aos legítimos interêsses do Brasil e dos próprios Estados Unidos.

Por que? Por que deram à publicidade um relatório secreto, que por tôdas as razões de ética, que por tôdas as razões que implicam no êxito da política de Kennedy para com a América Latina, **deveria permanecer secreto?**

Por essas e outras, êste gesto, que no mínimo é deselegante para com o Brasil, tem um forte odor de segundas intenções.

Para quem tem acompanhado a política americana, não tem passado despercebido o interêsse político de certas facções em prejudicar o programa de Kennedy para a América Latina. E qualquer tentativa nesta direção é lògicamente sempre dirigada para o país chave desta política, que é o Brasil, do ponto de vista norte-americano. Perdendo o Brasil, os Estados Unidos perdem a América Latina.

Não seria, pois esta publicidade espalhafatosa a respeito de certos conceitos emitidos em má hora pelo embaixador Gordon **em reunião secreta**, uma tentativa espetacular de torpedear as atuais negociações entre nossos países, que segundo o nosso emissário, ministro San Tiago Dantas, tem-se processado oficialmente em área estritamente econômico-financeira, sem jamais ter vindo à baila o fator político? E' pois, mesmo para os mais severos críticos dêste Govêrno, um motivo de real satisfação a maneira criteriosa, inteligente e sagaz pela qual reagiu o nosso presidente: quer saber se o presidente Kennedy endossa os "achados" da comissão parlamentar.

Se os endossar, não há mais razões para a permanência de nossa missão em Washington, e procuraremos outros caminhos.

Se não os endossar, passarão as afirmações desta comissão parlamentar, baseadas no embaixador Gordon, a tentativa frustrada de inimigos políticos do presidente Kennedy de prejudicar a política de "Nova Fronteira" (New Frontrer).

De qualquer maneira, o presidente Goulart colocou as coisas nas suas devidas proporções, e, com um gesto em estilo JK, digno sòmente dos estadistas mais aprimorados, deu a presidente Kennedy uma oportunidade para salvar a sua política latino-americana, que tem a sua base forçosamente no Brasil. Está de parabéns, o presidente Goulart.

JUSTIÇA INCOMPETENTE: CUBANOS

BRASÍLIA — Informa-se nesta capital que o juiz Dante Guerreiro, da 1ª Vara, vai proferir seu despacho no processo dos cubanos envolvidos em homicídio na Embaixada do Brasil em Havana, declarando a Justiça brasileira incompetente para o processo.

O Ministério da Justiça não acusou até agora nenhum pedido de extradição do govêrno cubano a respeito dos acusados.

A situação econômica da Colômbia

PARIS — O quotidiano econômico "Les Echos" desta capital, ocupa-se da situação na Colômbia e das medidas adotadas pelo Govêrno para diminuir as dificuldades de diferentes ordens que existem no país.

Após referir-se à desvalorização da moeda imposta pelo govêrno, aos aumentos salariais e a um incremento dos impostos, o colunista escreve: "porém as medidas longe de haver provocado a estabilidade, provocaram um aumento dos preços; o padrão de vida dos trabalhadores não melhorou e os industriais protestam contra os maiores impostos e reclamam contra uma redução dos preços de venda.

Prossegue "Les Echos" que "os cultivadores de café solicitam do govêrno um aumento do preço de venda do produto ou, em troca, obter um benefício nas exportações através de uma taxa de câmbio mais favorável."

Informa-se também que os produtores de algodão interromperam suas entregas, à espera de uma licença para aumentar o preço, bem como fizeram os plantadores de cacau.

O colunista termina dizendo: "Desta maneira o govêrno deve fazer frente a uma situação perigosa que pode transformar-se em explosiva a qualquer instante."

A notícia em flagrante

CAIO JÚLIO CÉSAR VIEIRA
(Do DIARIO CARIOCA)

Corresponderá aos melhores interêsses brasileiros se a verdade e a compreensão suplantarem a intriga e a distorção teleguiadas, no caso da denuncia atribuída ao embaixador Lincoln Gordon. Êste ilustre professor universitário é, e o tem demonstrado amplamente, o mais sincero e devotado amigo do Brasil, de todos os embaixadores que a Casa Branca tem despachado para representá-la junto ao nosso govêrno. Antes de ser designado, o sr. Lincoln Gordon, que já visitara nosso país em diferentes ocasiões, procedeu a um profundo e meticuloso estudo sôbre a nossa situação política, econômica e financeira, estendendo-se sôbre o papel relevante que representamos no concêrto das nações latino-americanas, concluindo por aceitar o pôsto de embaixador do presidente Kennedy baseado na certeza de que seu govêrno o atenderia na aplicação de uma política de respeito, compreensão e ajuda sem pressões, a fim de que supere o Brasil as suas dificuldades. Foi êle o artífice que preparou a cordial acolhida dispensada à Missão San Tiago Dantas pelo presidente Kennedy e os altos membros do seu govêrno, esclarecendo pontos controvertidos, afastando mal-entendidos e prestigiando, com seu respeitado testemunho pessoal, a posição do presidente João Goulart, cuja autoridade e prestígio ressaltou como robustecidos no plebiscito em que teve restaurada a plenitude de seus podêres governamentais. Sua permanência constitui, portanto, uma necessidade que corresponde aos nossos interêsses. E' verdade que, no depoimento que prestou na subcomissão do Senado, êle afirmou que existem elementos esquerdistas no govêrno, mas isto mesmo foi confirmado pelo próprio sr. San Tiago Dantas, que proclamou-se, a si mesmo, um político liberal com tendências para a esquerda, além de outros que circulam por aqui e têm mêdo de ser o que são... Estou, aliás, informado de que o sr. João Goulart, que dispensa especial estima pelo embaixador norte-americano, está desejoso de que a verdade seja recolocada em seus têrmos reais, de maneira a que o sr. Lincoln Gordon não tenha abalada sua posição junto de seu govêrno, que lhe reconhece as positivas qualidades de bom e sincero amigo.

•

O saldo positivo da missão San Tiago Dantas será o seguinte: 1.º — extensão, para 40 anos, com carência de 3 anos, para o pagamento da dívida vencida de 800 milhões de dólares; 2.º — liberação de US$ 84 milhões provenientes do empréstimo de US$ 600 milhões concedido ao tempo do govêrno Jânio Quadros, que recebeu US$ 320 milhões, ficando "congelados" US$ 280 milhões após a sua renúncia e as funestas conseqüências dela resultantes, inclusive a distorção operada na nossa política internacional diante dos EE.UU. Esses US$ 84 milhões se destinam a finalizar a Est. Rio-Bahia e as obras da COSIPA; 3.º — cessão de US$ 160 milhões destinados ao Fundo do Trigo.

Quanto ao Fundo Monetário Internacional, a situação continua a mesma, isto é, a intransigência dêsse organismo, hoje dominado pelos capitais europeus, fêz malograr a concessão de recursos solicitados pelo nosso govêrno. Aliás, a propósito da intransigente exigência do FMI de que, antes de obter novos fundos, o Brasil precisa conter sua inflação monetária no estrito prazo de um ano, o sr. San Tiago Dantas teria assim se manifestado: "Se no prazo de três anos, estipulado pelo Plano Trienal, já querem liquidar-me no Brasil, imagine se estabelecermos medidas antiinflacionárias para conseguir resultados em 12 meses!"

•

A Casa Civil da Presidência da República recomendou prazo fixo para a direção do Lóide Brasileiro chamar os seus agentes no exterior, srs. Francisco Medaglia, Nei Cezimbra Kruel, Inaldo Mendonça, Carlos Maurício de Barros, Honório Pinheiro, Alves Pinheiro e Teobaldo Neumann, a fim de serem substituídos por altos oficiais da Marinha Mercante, inclusive do próprio Lóide, com salários 50% inferiores aos que se concedem aos atuais ocupantes dessas polpudas e inúteis "sinecuras".

•

Já é ponto pacífico a substituição, determinada pelo presidente João Goulart, dos embaixadores que estejam nos postos há mais de quatro anos. A debandada alcançará figuras de alto prestígio que ocupam postos de relevância no exterior e que têm sido apoiadas, umas pela sua própria posição pessoal e outras por combinações político-partidárias. O presidente tem resistido, porém, à pressão de elementos políticos que, derrotados nas últimas eleições, pretendem ser aproveitados nas Embaixadas que irão vagar-se. O sr. San Tiago Dantas, que sempre pugnou pela nomeação de embaixadores de carreira para os postos no exterior, está na mesma linha presidencial, bem como o sr. Renato Archer, seu candidato a chanceler, que o será quando o PSD fôr contemplado com mais dois Ministérios, segundo promessa formal do sr. João Goulart ao sr. Amaral Peixoto.

•

Elementos militares ligados aos generais Kruel e Osvino Alves confirmaram-me que o comandante do I Exército atingirá a compulsória, por limite de idade, a 11 de julho; que êle não se interessa por uma nova lei "Dennys" que lhe permitisse conservar-se na ativa por dois anos mais dois anos e que é certa a sua nomeação, após seu afastamento das fileiras, para a presidência da Petrobrás. Aliás, recorda-se que, no govêrno Kubitschek, o general Osvino Alves manifestou-se veementemente contra a concessão daquele privilégio ao marechal Dennys, mantendo intato seu ponto de vista no presente momento.

Seu substituto será o general Jair Dantas Ribeiro, que se encontra no comando do III Exército, no Rio Grande do Sul. Esperam-se algumas alterações em outros altos comandos do Exército, a partir de julho, em conseqüência dessas substituições.

•

HOMENS EM MOVIMENTO: ...**o embaixador Alves de Sousa convocando deuses e homens, inclusive seu cunhado, o sr. Artur Bernardes Filho, para manter seu pôsto em Paris... o agente do Lóide Brasileiro em Nova Iorque, sr. Francisco Medaglia, que está sem base de sustentação, "queimando" velhos protetores e "adorando" novos amigos para cdonservar-se no polpudo emprêgo... Jantando na residência do embaixador Negrão de Lima o antigo e prestigioso político carioca sr. Luís Paes Leme, que proclama desejar sòmente "sombra e água fresca...".**

O carioca reclama

LOTAÇÃO "MEIER-CASCADURA" — Os veículos desta linha deixaram de trafegar na Rua Souto em virtude de obras na mesma. Após o término dos serviços na dita rua, os lotações nunca mais apareceram por lá. Os moradores da Rua Nerval de Gouveia pedem o restabelecimento do itinerário anterior.

PASSAGEM DE NÍVEL — Na passagem de nível que liga a Praça das Nações à Av. dos Democráticos, em Bonsucesso, os trilhos estão muito salientes, dificultando o tráfego. Por que não asfaltar esta pequenina passagem? indaga um leitor daquele bairro.

HOSPITAIS-VOLANTES — Os hospitais-volantes das Pioneiras Sociais andam em todos os bairros da cidade, menos em Higienópolis, reclama um morador.

SINAL APAGADO — Raro é o dia que os sinais luminosos da Av. Mem de Sá funcionam a contento. Geralmente andam sempre apagados, principalmente o que dá acesso à Praça Cruz Vermelha.

QUEIXAS E RECLAMAÇÕES TELEFS.: 23-3239 e .. 23-5082.

O DIARIO CARIOCA há 30 anos

20 de março de 1933

O dia 20 de março de 1933 foi segunda-feira, não tendo circulado o DIARIO CARIOCA.

EFEMÉRIDES

1570 — Primeira lei portuguêsa favorável à liberdade dos índios.
1619 — Instalação, no Rio de Janeiro, da Venerável Ordem Terceira de São Francisco da Penitência.
1823 — Carta Imperial elevando Vila Rica, em Minas Gerais, à categoria de cidade com o nome de Imperial Cidade de Ouro Prêto.
1851 — Nasce, no Rio de Janeiro, Carlos Augusto de Carvalho.
1865 — Nasce, no Estado do Rio, o jurisconsulto Alfredo Pujol.
1897 — Morre, no Rio de Janeiro, o almirante Joaquim Marques Lisboa, marquês de Tamandaré.
1953 — Morre, no Rio de Janeiro, o escritor Graciliano Ramos.
1958 — Morre, no Rio de Janeiro, o general Raulino de Oliveira, ex-presidente da Companhia Siderúrgica Nacional.
1958 — Morre o escritor Afonso Escragnolle Taunay, membro da Academia Brasileira de Letras.

SINDICATO NACIONAL DOS OFICIAIS DE MÁQUINAS DA MARINHA MERCANTE

IMPÔSTO SINDICAL

A Diretoria dêste Sindicato, leva ao conhecimento de tôdas as Emprêsas de Navegação, ou particulares que exploram serviços de navegação marítima e que tenham como seus empregados Oficiais de Máquinas, que está procedendo à distribuição das guias para o recolhimento do IMPÔSTO SINDICAL dêste Exercício, na conformidade da Lei em vigor.

Pede, outrossim, a todos os que não receberam as referidas guias, o obséquio de procurá-las em sua sede social, na Avenida Rio Branco n.º 20, 11.º pavimento, ou reclamá-las pelo telefone: 23-1092.

Rio, 18 de março de 1963.

DERVAL VIANNA BRAGA
Tesoureiro

UNIÃO VIU E APROVOU PROGRESSO DA PETROBRÁS

"Na qualidade de representante da União e incumbido de estudar o relatório as atividades da PETROBRAS em 1962, cheguei à conclusão de que deve ser êle aprovado sem qualquer restrição, sem qualquer reparo". Com estas palavras o sr. Marcos Botelho, procurador-geral da Fazenda, se congratulou com a Assembléia Geral de Acionistas da PETROBRAS, realizada ontem para apreciação do relatório da Emprêsa.

SURPRÊSA E ENTUSIASMO

Prosseguindo, declarou ainda o sr. Marcos Botelho:

"Foi com grata surprêsa, com entusiasmo mesmo, que levei os resultados dos estudos dêsse relatório ao conhecimento de S. Exa. o Sr. ministro Antônio Balbino, que me recomendara, aliás, o maior rigor a respeito. E dêle foi que recebi instruções para, em nome da União, apresentar suas congratulações à Administração desta Emprêsa, o que ora faço, e em meu nome também".

A ASSEMBLEIA APROVOU O RELATORIO, POR UNANIMIDADE, PALAVRAS DO PRESIDENTE DA PETROBRAS

Agradecendo o pronunciamento do procurador geral da Fazenda, o professor Francisco Mangabeira, presidente da PETROBRAS, afirmou que se sentia plenamente satisfeito e honrado com a conclusão sôbre o relatório a que chegara a Procuradoria Geral da Fazenda, tanto mais quanto sabia que o exame dêle, ali procedido, chegara a tôdas as minúcias.

PRESENÇA

Estiveram presentes à Assembleia os representantes de todos os Estados da União e o dr. Carlos Meireles, presidente do Conselho Nacional do Petróleo, que, referindo-se também às atividades da PETROBRAS em 1962, disse "ser do seu dever congratular-se com a Administração da Emprêsa e seus colaboradores pelo sucesso dos trabalhos desenvolvidos, quer de exploração, quer de produção, os quais merecem a admiração e o aprêço da Nação Brasileira".

(Transcrito do "Diário de Notícias" do dia 16-3-1963).

DIARIO CARIOCA
Fundado em 6 de julho de 1928

Propriedade da
S. A. DIARIO CARIOCA
Sede: Av. Rio Branco, 25

Diretor-Presidente:
DANTON JOBIM
Diretor-Tesoureiro:
ULYSSES MARINHO
Diretor-Comercial:
ZELIO VALVERDE

Presidência 43-6465
Gerência 43-2014
Secretário 43-5359
Chefia da Redação 43-5574
Chefia de Informações 43-3930
Administração .. 23-4437 e 23-4643
Publicidade 23-3939
Esporte 23-4472
Polícia .... 23-3239 e 23-5083
Circulação 23-2662
Oficinas 43-5609

Brasília: Redação do DC-BRASÍLIA Av. W-3, nº 6 — Plano-Pilôto
São Paulo: Barão do Paranapiacaba, 61 — 4º andar, grupo 23 — telefones 32-5841 e 35-6286
Belo Horizonte: Avenida Afonso Pena 174, 4º andar, sala 406 — telefone: 4-8844
Niterói: Av. Amaral Peixoto, 59, sala 611 — telefones 2-7893 e 2-2841
Pôrto Alegre: Rua Caldas Júnior, 124, 1º andar, sala 4 — Tel. 8771

ASSINATURAS
Semestral .... Cr$ 2.200,00
Anual .... Cr$ 4.000,00
(Outros países)
Semestral .... Cr$ [illegible]
Preço do exemplar
Dias úteis .... Cr$ 15,00
Domingos .... Cr$ 20,00

Carta do Leitor

Juiz de Menores não desrespeitou Câmara

"A respeito da notícia publicada pelo DC em sua edição de 8 do corrente, intitulada "Juiz de Menores nega-se a responder a parlamentares", responde o juiz daquela Vara, Carlos Haroldo Pôrto Carreiro de Miranda, que o pedido de informações contido no ofício S.G.P.-122, de 27-11-62, da presidência da Egrégia Assembléia Legislativa do Estado, foi atendido pelo Juizado de Menores, no ofício 844-G, de 24-12-1962".

— O juiz de Menores, frisa o sr. Carlos Haroldo Pôrto Carreiro de Miranda, não se negou a prestar esclarecimentos à Assembléia Legislativa. Como tais esclarecimentos envolvessem a intimidade de processos judiciais referentes a menores e, por isto mesmo, de natureza sigilosa, sugeriu à Assembléia que a solicitação fôsse feita diretamente à Egrégia Corregedoria da Justiça, órgão competente para a realização de correição nos Juizados de Direito da Justiça do Estado da Guanabara.

ESCLARECE O SENADOR

O senador Carlos Jereissati, em telegrama ao DC, desmente um tópico publicado na seção "O que se diz" de 14 do corrente. "Nem sequer conheço o sr. Newton Rique nomeado diretor do BNDE, e muito menos a sua origem, lamentando a leviandade do informante do DC", protesta o senador.

AUMENTO DA RÊDE DO GÁS

Escreve-nos o sr. Aristóteles de Almeida Dantas, GB: "Colocaram êste ano mais 13.592 metros cúbicos de gás em vários bairros da cidade mas esqueceram de estender êste benefício até a Rua Lourenço Ribeiro, em Higienópolis. A rêde de gás para justamente na esquina de Tenente Abel Cunha. Através do DC faço um apêlo à "Société Anonyme du Gaz do Rio de Janeiro" para tomar uma medida que viria beneficiar um grande grupo de moradores do bairro.

NÃO ENTRE NA FILA...

SUA CONTA
de
LUZ E GÁS
pode ser paga
AO COBRADOR
ou,
sem fila
e
sem demora,
em
QUALQUER BAIRRO
da
CIDADE
Ó verso
de sua conta
indica
os
BANCOS
autorizados
a
receber
êsses pagamentos.
ESCOLHA O QUE MAIS LHE CONVEM

RIO LIGHT S. A.

Pedido inquérito contra corrupção na GB

TRE quer saber quem era eleitor e morreu

O presidente do Tribunal Regional Eleitoral, desembargador Sadi Gusmão, solicitou ao corregedor da Justiça da Guanabara desembargador Alberto Mourão Russel, a adoção de providências que possibilitem manter sempre atualizados os fichários de eleitores e fôlhas de votação.

Entre outras providências neste sentido foi expedida circular aos oficiais de Circunscrições de Registro Civil determinando que até o dia 15 de cada mês sejam enviadas ao TRE fichas com dados sôbre os óbitos ocorridos no mês anterior.

BAIXA

Um dos principais problemas enfrentados pelo TRE é o fato de muitas pessoas já falecidas constarem dos fichários e fôlhas de votação do órgão, o que determinou a solicitação feita pelo desembargador Sadi Gusmão ao corregedor da Justiça.

As fichas que possibilitarão a baixa dos eleitores falecidos serão fornecidas pelo TRE mediante requisição.

DÉCIMA NONA ZONA

Informa, por outro lado o TRE que será amanhã, às 15 horas, a inauguração das instalações da 19ª Zona Eleitoral, resultante do desmembramento da 7ª Zona, e que terá jurisdição sôbre os eleitores residentes nos bairros de Andaraí, Vila Isabel e Grajaú. A nova zona eleitoral funcionará na Rua São Francisco Xavier 486 e a solenidade de inauguração será presidida pelo desembargador Sadi Gusmão.

Avicultores: reeleição na Cooperativa

Estiveram reunidos os cooperador da Cooperativa dos Avicultores, de Benfica, para eleição da nova diretoria, tendo resolvido eleger o ex-presidente Nélson Moura Brasil do Amaral para presidente honorário e reeleger, por mais um triênio, o secretário José Pires da Silva Neto e o diretor comercial Pelaio Vidal Martins, cujos serviços foram enaltecidos.

CL não demitiu Clara: mas vontade não falta

Afirmando "desconhecer os motivos que possam levar o governador Carlos Lacerda impedi-la de continuar em seu cargo", a teatróloga Maria Clara Machado declarou ontem, em entrevista exclusiva ao DIARIO CARIOCA, "achar que CL não está realmente interessado em sua permanência na diretoria do Teatro, o que não significa, entretanto, que êle a tenha exonerado".

"O que o governador não quer", — prosseguiu — "é assinar o decreto que me nomearia para o cargo recém-criado pela reforma administrativa da Secretaria de Educação, e que nada mais é que uma junção das duas funções que exerço atualmente, com a denominação de diretora administrativa, em vez de chefe de serviço de teatros e secretária-geral da comissão artístico-cultural".

MÁ-VONTADE

Disse ainda "sentir uma profunda má-vontade por parte do governador em relação ao setor de cultura: em seu govêrno, o que vem em primeiro lugar é a educação e a saúde e depois, talvez, a cultura. Portanto, ainda não chegou a nossa vez, o que significa que não podemos fazer milagre com a verba que recebemos".

"Entretanto", — prosseguiu — "tudo me leva a crer que Lacerda está descontente com o meu tra-

(Conclui na 9ª página)

Amando renova acusação e ataca deputado udenista

O governador Carlos Lacerda, em carta lida, ontem, na Assembléia, pelo líder da Maioria, sr. Vitorino James, apoiou o auxiliar do seu gabinete que tomou cem mil cruzeiros do deputado Amando da Fonseca, enquanto o parlamentar encarecia a abertura de um inquérito administrativo para provar que a transação foi feita, mesmo, em troca do despacho favorável à subvenção de um milhão, sem o desconto dos 20 por cento, obrigatório em casos semelhantes, por fôrça do plano de economia do govêrno.

Quando o deputado Amando da Fonseca discursava, recebeu aparte do deputado da UDN, sr. Leite de Castro. Respondeu, dizendo que, de uma vez, tendo a Secretaria de Saúde fechado uma "birosca" da Cinelândia, por falta de higiene, o sr. Leite de Castro, auxiliar de gabinete do governador e candidato da UDN, mandou abrir a "birosca" e pediu ao seu proprietário que trabalhasse em benefício de sua candidatura, o que aconteceu, sendo o sr. Castro eleito.

COMO TOMOU O DINHEIRO

Pela versão da carta do governador, o sr. Geraldo Monerat assinava uma promissória, no seu gabinete, de cem mil cruzeiros, para descontá-la num Banco. Nesse momento ali chegou o deputado que insistiu para aceitar o dinheiro. O sr. Monerat aceitou — praticando o seu único êrro, conforme escreveu o governador. Depois, no vencimento, "tentou" efetuar o pagamento mas "não lhe foi possível" porque a "promissória não se encontrava no Banco".

VERSÃO DO DEPUTADO

Pela versão do deputado Amando Fonseca o caso se passou de modo diferente. Foi ao Guanabara pleitear o pagamento da subvenção. Um contínuo, ali, o informou de que "o homem que dava jeito naquelas coisas" era o sr. Geraldo Monerat. Introduzido em seu gabinete, disse de que se tratava, prometendo o sr. Monerat, imediatamente, tratar o caso. Nessa ocasião o sr. Monerat perguntou ao deputado como poderia arranjar cem mil cruzeiros. Respondeu o deputado dizendo que, simplesmente, ela assinaria uma promissória que seria, então, descontada no Banco Nacional de Minas Gerais. Ao deixar o gabinete, o sr. Monerat indagou se êle, deputado, não poderia se encarregar do desconto. Prontificando-se a fazê-lo, encheu um cheque de cem mil cruzeiros, entregou-o ao sr. Monerat e recebeu em troca, a promissória. Dias depois, em sua casa, foi procurado, pelo telefone pelo sr. Monerat, recebendo a notícia desde que a subvenção havia sido despachada favoràvelmente e que o desconto de 20 por cento do Plano de Economia não tinha sido obedecido. No vencimento, não pagou o título, nem depositou o dinheiro em Juizo. Só agora, ao saber que o caso iria ser relatado da tribuna da Assembléia, foi que depositou o dinheiro.

INQUÉRITO

O deputado fêz veemente apêlo ao governador para mandar abrir inquérito, a fim de provar que o dinheiro foi tomado, realmente em troca do despacho favorável da subvenção. O deputado Nina Ribeiro, em aparte, insinuou que a sociedade subvencionada não existia. Então o sr. Amando da Fonseca lançou-lhe um repto: se não existisse, êle, Amando, renuncia ao mandato; se existisse, o sr. Nina Ribeiro renuncia ao dêle. O representante udenista não aceitou o repto.

BILHETE A ALCINO

Outro repto, não aceto, lançado pelo sr. Amando da Fonseca foi dirigido ao deputado Édison Guimarães. Referiu-se o representante da UDN ao bilhete exibido pelo governador Carlos Lacerda, de autoria do sr. Amando da Fonseca, dirigido ao inspetor Alcino Nunes, implicado no massacre dos mendigos bilhete que classificou de "comprometedor". Como o deputado classificasse o bilhete da mesma forma o sr. Amando da Fonseca lançou o repto: Uma comissão de deputados examinaria o bilhete. Se concluisse pela classificação de "comprometedor" êle Amando renuncia ao mandato. Caso contrário, o sr. Édison renuncia ao dêle. O representante da UDN não aceitou.

CARTA-JUSTIFICATIVA

A carta-justificativa do governador Lacerda, considerada mais engraçada que útil ao sr. Monerat, tem a seguinte redação: "Rio de Janeiro, 19 de março de 1963

Prezado amigo deputado Vitorino James

Nada há mais revoltante do que a covardia. Um deputado permitiu-se ontem um ato de covardia moral com um auxiliar do meu gabinete, o professor Geraldo Monerat

Segundo o sr. Amando Fonseca, êsse auxiliar teria recebido dinheiro para promover despacho de uma subvenção.

A imputação é absolutamente falsa. Mas, pior do que isto, para poder fazê-la, o deputado Fonseca praticou um ato que precisa ser conhecido, senão para o decoro da Assembléia, ao menos para exemplo perante a opinião pública.

Na minha ausência do país amiudaram-se visitas do sr. Amando Fonseca ao gabinete do governador Certo dia, ao ver que o sr. Geraldo Monerat assinava uma promissória de cem mil cruzeiros para um assunto pessoal seu, o deputado Fonseca insistiu para avalizá-la. Tanto insistiu que o sr. Monerat aceitou o aval — o que foi o seu único êrro. Ao vencer-se o prazo, tentou resgatá-la mas o sr. Fonseca não havia descontado a promissória no Banco que dissera. Êle reteve a promissória e pretendeu, com isto, amedrontar o sr. Monerat para obter vantagens no meu gabinete. Ainda hoje, já tendo levantado no Banco o dinheiro lá depositado para pagar a promissória, o sr. Amando Fonseca a retém como arma de intimidação — aliás pueril.

O sr. Monerat relatou-me o ocorrido, lealmente. Pediu demissão porque temia que um escândalo, que sabia errado, viesse a me

(Conclui na 9ª página)

Vanja pede a CL para ver "Mendigos"

A atriz Vanja Orico solicitou, ontem ao Palácio Guanabara audiência com o governador Carlos Lacerda, a fim de convidá-lo para assistir à pré-estréia do filme "Os Mendigos" estrelado pela atriz e que trata de uma "gozação" na polícia do Rio, no tratamento desta aos mendigos.

"O filme nada tem a ver com os lamentáveis episódios do Rio da Guarda — afirmou Vanja à reportagem —, mesmo porque a película foi "rodada" antes da matança de "mendigos" Vanja Orico disse que "Os Mendigos" é uma comédia leve, espontânea e moderna "mas não deixa de ser uma crítica aos policiais da Guanabara".

PARA MENDIGOS

Antecedendo à pré-estréia para imprensa e convidados, inclusive o governador da GB, sexta-feira, às 22 horas, no cinema "Veneza" (Botafogo), Vanja informou que o filme será exibido no mesmo dia para os mendigos.

A sessão de "Os Mendigos" para os mendigos será em matinal no cinema "Pathé", na Cinelândia, estando todos os pedintes da Guanabara convidados para ver o filme.

INOVAÇÃO

A atriz e cantora Vanja Orico declarou que na filmagem de "Os Mendigos" os atôres iam decorando os diálogos na hora das "tomadas" — à moda de Rosseline e De Sica —, constituindo-se uma inovação na moderna cinematografia brasileira. Vanja espera que seu filme tenha êxito de bilheteria.

Irajá quer mercado abastecido

Moradores dos conjuntos residenciais do IAPM, IAPC e IAPI em Irajá, estiveram, ontem, em comissão, no DIARIO CARIOCA para pedir às autoridades do SAPS que "mandem suprir o Mercado de Irajá, de gêneros alimentícios a preços acessíveis à bôlsa do trabalhador".

Disseram os reclamantes que aquele mercado "não atende às necessidades da população local, que inúmeros boxes estão fechados e a peixaria, o açougue e o galinheiro quase não têm o que vender" Os moradores dos conjuntos dos IAPs solicitaram, também, da direção do SAPS a mudança da administração do Mercado, "que não liga às irregularidades, principalmente com referência a pesagem das mercadorias", segundo afirmaram.

Bôca para denúncias

Quando aparteado pelo deputado Leite de Castro, quanto à denúncia que fizera do sr. Geraldo Monerat o sr. Amando da Fonseca fêz outra denúncia, dessa vez contra o deputado aparteante. E a fêz a plenos pulmões, como a foto mostra

Abundância de peixe fará baixar o preço

"Haverá peixe em abundância na Guanabara durante a Semana Santa e os preços, se não baratos, deverão ser o menos caro possível" — declarou ao DC o superintendente da Caixa de Crédito de Pesca, sr. Luís Pereira Reis De acôrdo com determinação do misistro José Ermírio de Morais, tôda colaboração nesse sentido vem sendo dada pelo órgão que superintendo — acrescentou.

O escalonamento dos barcos trazendo o pescado coincidirá com os dias da Semana Santa, e como a indústria da pesca respeita a lei de procura e oferta, a grande quantidade possibilitará uma baixa de preços, a exemplo do que sucedeu o ano passado — explicou o sr. Luís Reis, destacando que há, estocado, gêlo necessário à conservação do produto.

REUNIÃO

Em reunião havida, com perfeito entrosamento, entre os diretores dos Sindicatos de Armadores, Pescadores, presidentes da COFAP, do Sindicato dos Feirantes, representante do Ministério da Agricultura e o Superintendente da Caixa de Crédito da Pesca, foram resolvidas as medidas a serem tomadas quanto à produção e distribuição do peixe. Nela, os feirantes se comprometeram a seguir as oscilações de preço. que sempre são observadas pelo Entreposto de Pesca, oscilação essa decorrente da falta ou abundância do alimento. O tabelamento foi retirado pela COFAP, devendo em determinados locais, e para determinadas espécies de peixe de 1a. categoria ser de 30% o lucro. Quanto à 2a. e a 3.a categoria, cujo ganho permitido até então é de 4 a 6 mil cruzeiros, terá também porcentagem adequada nos lucros, segundo promessa feita pelo órgão controlador de preços.

QUANTIDADE

Segundo cálculos dos Sindicatos de Pescadores e de Armadores, haverá maior quantidade de peixe que nos anos anteriores. No período compreendido entre segunda e sexta-feira da Semana Santa — de mil a mil e duzentas toneladas de peixe cardume (popular) e de cem a cento e vinte toneladas de "peixe fino" Salientou o sr. Luís Reis que o consumo não vai além de 800 toneladas, e que está incluído no cálculo o peixe congelado proveniente do Sul. Lembrou ainda que no ano passado houve sobra de peixe e que isso acarretou a baixa de preços.

Estrada Rio-Bahia:

'Será obra rodoviária mais importante do mundo em 63'

"Das grandes obras rodoviárias construídas no Mundo, nos últimos anos, a BR-4 — Rio-Bahia — terá, sem dúvida, um lugar de destaque e será — digo ainda — o mais importante empreendimento rodoviário do ano de 1963", declarou em Salvador o diretor do Departamento Nacional de Estradas de Rodagem, engenheiro Roberto Lassance, após percorrer durante três, partindo do Rio de Janeiro, os 1.138 quilômetros pavimentados e mais 143 quilômetros, em fase de asfaltamento, da Rodovia da Unidade Nacional que liga as duas capitais.

Afirmou ainda o sr. Roberto Lassance que até fins de maio próximo estará concluído todo o trabalho de asfaltamento da estrada, devendo com isso 143 quilômetros restantes ficarem concluídos até o fim do mês corrente. Adiantou que as obras de proteção, drenagem e consolidação estão sendo executadas simultâneamente com as de pavimentação e que a Rio-Bahia será uma rodovia de alto padrão técnico, da mais perfeita segurança do tráfego e completa em todos os seus detalhes.

ORGULHO

"O país, o Govêrno e também o DNER poderão orgulhar-se desta realização que não encontra similar no Mundo — afirmou —. Ela representa um grande esfôrço nacional e assim nos sentimos perfeitamente compensados vendo, mesmo agora, os magníficos resultados obtidos e as conseqüências de progresso e desenvolvimento que a rodovia vem levando à região por ela atravessada e cuja conclusão trará, inevitàvelmente, benefícios sem par à economia nacional."

Após informar que a inauguração da estrada depende de entendimentos do ministro da Viação com o presidente da República e que sua abertura franca ao tráfego constituirá acontecimento invulgar para tôda a região Norte do Brasil, o diretor do DNER disse que o investimento global realizado pelo Govêrno Federal naquela obra é da ordem de 45 bilhões de cruzeiros, cuja aplicação é de grande rentabilidade, com recuperação assegurada a curto prazo.

— O DNER — declarou ainda — não se preocupa sòmente em estabelecer uma ligação pavimentada entre o Rio e Salvador. Considerando a função econômica e social de uma rodovia do porte da BR-4, vem êle procurando assegurar a todos os municípios da região condições de acesso à sua fita asfáltica. Dêsse modo, as populações municipais poderão usufruir de uma forma direta e objetiva os benefícios dessa ligação. Assim, com êste propósito, o DNER construiu e pavimenta os acessos a tôdas as cidades próximas. A "Rio-Bahia", nesse caso, passa a ser uma fôrça viva no desenvolvimento e progresso de tôda a região por ela atravessada. Considerando, também, o aspecto social e humano da rodovia, procura o Departamento entrosar, juntamente com os Ministérios da Educação e Saúde, um plano de melhoria do seu eixo. O plano, já anunciado, encontra-se em andamento com a construção de escolas e ambulatórios, perfuração de resistências para trabalhadores da estrada. Sente-se, assim, o imenso aglomerado de influências que, através da construção rodoviária, pode o govêrno exercer e que vem realizando na região atravessada e beneficiada pela "Rio-Bahia".

Panorama Econômico

Tarifas aduaneiras

OS Estados Unidos pediram que tôdas as nações signatárias do Acôrdo Geral de Tarifas e Comércio, o GATT, das mais industrializadas até as subdesenvolvidas, tomem parte ativa no esfôrço que se desenvolve para reduzir imediatamente as tarifas alfandegárias que dificultam o comércio mundial.

Marcou-se provisòriamente para o dia 16 de maio uma reunião ministerial das partes representadas no GATT, a fim de preparar o caminho para posteriores negociações sôbre reduções recíprocas das tarifas. Esperam os Estados Unidos que as negociações decisivas possam ter início em princípios do próximo ano.

Os Estados Unidos, segundo informações do seu Serviço de Divulgação e Relações Culturais, preparam-se para entrar nas negociações sôbre tarifas aduaneiras, no exercício da autoridade que a nova Lei de Reciprocidade e Extensão do Comércio concede ao seu presidente. Esta lei permite a concessão de vantagens alfandegárias compensatórias às nações que reduzirem os direitos de entrada aos produtos norte-americanos.

O presidente dos Estados Unidos tem podêres para reduzir os direitos aduaneiros até em 50 por cento. Uma das disposições da lei concede ainda que os Estados Unidos reduzam ou eliminem tarifas sôbre produtos agrícolas tropicais e madeiras, se o Mercado Comum Europeu concordar em fazer o mesmo. A diminuição dos impostos alfandegários que gravam, nos países da Comunidade Econômica Européia, o café brasileiro, por exemplo, seria um poderoso incentivo ao consumo do produto naqueles países, contrabalançando de certo modo as prioridades de que goza o café dos produtores africanos ligados ao MEC.

Construção naval

A indústria de construção naval acha que o govêrno está com a intenção de ampliar suas compras de navios no exterior, especialmente na área socialista, pois há indícios, nos setôres governamentais, de negócios que se ajustam ... convênio é reforçado pela leitura da mensagem presidencial ao Congresso, que é muito incisiva em relação à matéria, deixando em aberto várias dúvidas.

Democratizando

A Chemie do Brasil, Fecelagem e Confecções S. A., localizada em São Paulo, decidiu democratizar o seu capital, que é, atualmente, de 200 milhões de cruzeiros. Ações da emprêsa foram colocadas à venda através da Companhia Guanabara de Crédito, Financiamento e Investimentos.

Mecânica

Acaba de ser fixada a data de 15 de julho para a inauguração da IV Feira de Mecânica Nacional, a realizar-se no Parque Internacional do Ibirapuera. Vale salientar que a referida mostra rendeu, no ano passado, cêrca de 4 bilhões de cruzeiros ... expositores. Constam da ... máquinas e equipamentos ... será acrescida ... aparelhos e utilidades eletro-domésticos.

GT da Pesca conclui seus trabalhos no próximo mês

"Em têrmos industriais, a pesca poderá constituir-se em poderosa fonte de riqueza nacional e proporcionar elementos capazes de suprir o mercado de consumo de produtos protéicos a baixo custo. Daí a importância do plano que está sendo preparado por um grupo de trabalho criado pelo presidente da República e a ser concluído nos primeiros dias do próximo mês" — declarou à imprensa o sr. Rui Simões de Meneses, diretor do Serviço de Piscicultura do Departamento Nacional de Obras Contra as Sêcas e membro daquele GT.

Embora o sr. Rui Meneses não tenha abordado a questão, sabe-se que a missão econômica da Polônia, que chegará ao Rio na próxima segunda-feira, traz importante oferta de 50 navios pesqueiros equipados modernamente e capazes de abastecer à maior parte do mercado nacional de pescado. Algumas unidades possuem instalações para congelamento de filé de peixe e enlatamento dentro do próprio navio, que pode permanecer várias semanas em alto-mar.

SUBSTITUIÇÃO DA CARNE

Frisou ainda o diretor do SP do DNOCS que o estudo em elaboração visa sobretudo a substituir, através do pescado, grande parte da carne de gado, que poderá ser exportada e render 600 milhões de dólares anualmente, divisas vitais à nossa emancipação econômica e ao êxito do Plano Trienal. Em 1961, a produção do pescado no país alcançou 530.140 toneladas métricas, volume que pode ser substancialmente aumentado.

Concluiu dizendo que as diretrizes do estudo constam do Plano Nacional da Pesca, que será revisto e adaptado à atual conjuntura.

Mercados e Cotações

MOEDAS

O mercado, ontem, funcionou calmo com as seguintes taxas no fechamento:

	Venda	Comp.
Dólar papel	645,00	635,00
Paralelo	640,00	633,00
Convênio (URSS)	475,00	460,00
Convênio (Outros)	452,00	437,00
Dólar cheque	—	630,00
Libra papel	1 840,00	1.790,00
Dólar fiscal	—	464,60

Libra	1.332,850	1 288,460
Franco francês	97,185	93,886
Franco belga ..	9,562	9,236
Lira	0,768	0,741
Libra irlandesa	1.268,312	1.224,037
Libra chinesa	1.332,850	1.288,460
Coroa sueca ..	91,913	88,780
Coroa dinam.	65,766	63,365
Franco suíço .	110,034	106,329
Coroa norueg.	66,714	64,377
Peseta	8,125	7,636
Escudo	16,768	16,100
Schilling	18,644	17,825
Pêso argentino	3,800	3,220
Pêso uruguaio	45,125	41,400
Marco	119,178	115,184
Florim	132,449	128,036

Câmbio Livre

	Venda	Comp.
Dólar	475,00	460,00

VALORES

Ontem, a Bolsa de Valores estêve em condições mais animadas, registrando-se regulares em vários papéis em atividade. Cotaram-se estáveis e sem alteração de importância as apólices da União, as estaduais e municipais. As ações de bancos ficaram inalteradas, exceto as do Banco do Brasil que acusaram baixa. Acusaram alta as ações das companhias Belgo Mineira, Moinho Santista, Mannesmann ordinárias, Petróleo União preferenciais, Mesbla novas, Docas de Santos portador, Lojas Americanas, Brahma, Brasileira de Roupas e Arno preferenciais. As ações das companhias Kibon ordinárias, Ferro Brasileiro, Aços Villares, Cigarros Souza Cruz, São Paulo Alpargatas e Vale do Rio Doce portador, porém, estiveram fracas e em baixa, com os demais papéis sem alteração. Venderam-se, durante os trabalhos, 102.897 títulos, no valor de Cr$ 299.330.216,00. Foram negociadas letras de câmbio na importância de Cr$ 78.992.811,80.

Mais cotadas

Brahma, Ord.	11.000,00
Brahma, Pref.	11.300,00
Belgo Mineira	10.400,00
Lojas Americanas ...	9.800,00
Mesbla, novas	6.850,00
Mannesmann, Ord. .	7.200,00
Moinho Santista	3.650,00
Pet. União, Pref. ..	1.500,00
Bras. de Roupas ...	3.000,00
Arno, Pref.	1.450,00

MERCADORIAS

Café

O mercado de café disponível funcionou, ontem, em condições firmes e com as cotações em alta. O tipo 7 passou a vigorar na base de Cr$ 660,00 por 10 quilos e durante os trabalhos não houve vendas. Fechou inalterado.

Entradas: 5.975 sacas pela estrada de rodagem. Embarques: não houve. Existência: 520.015. Café despachado para embarques: .... 190.386 sacas.

Açúcar

O mercado de açúcar funcionou, ontem, firme e inalterado.

Entradas: 24.065 sacos, sendo 500 do Estado do Rio e 23.565 de São Paulo. Saídas: 20.000. Existência: 243.249 sacos.

Algodão

O mercado de algodão em rama, funcionou, ontem, firme e inalterado.

Entradas: não houve. Saídas: 514. Existência: 8.620 fardos.

A queda dos preços do café

NOVA IORQUE — A progressiva baixa do preço do café provocou durante o último qüinqüênio, a cinco países da América Central, uma perda de quase seiscentos milhões de dólares, segundo comunicado da agência de informações do "Acôrdo Internacional do Café". Os cinco países são: Costa Rica, El Salvador, Guatemala, Honduras e Nicarágua.

Durante o ano passado a perda sofrida pelas cinco repúblicas centro-americanas foi de cêrca de 188 milhões de dólares, na base dos preços do café no início do período. A agência de informação revela que esta quantia é mais do que o dôbro do total das ajudas americanas recebidas pelos cinco países durante o primeiro ano da Aliança para o Progresso. A perda é particularmente grave para a Costa Rica, El Salvador e Guatemala, que obtêm do café mais do que a metade das entradas anuais de dólares e de outras moedas de valor internacional.

Exportação de lagosta para os EUA

Quatro milhões e 697 mil libras-pêso de lagostas foram exportadas no Nordeste para os Estados Unidos no ano findo, segundo estatística agora divulgada naquele país. Tal quantidade representa, no entanto, apenas 8% do total dêsse produto importado por aquêle país. Em 1961, a exportação nordestina foi de 3 milhões e 627 mil libras-pêso — 6,7% do total comprado pelos EUA. Houve assim em 1962 um aumento da ordem de 29%. Os Estados Unidos adquiriram, em 1962 50 milhões e 50 mil libra-pêso de lagostas — mais 9,2% do que em 1961. Os principais fornecedores foram Canadá, União Sul-Africana, Austrália, Brasil, Bahamas, México, Nova Zelândia, Cuba e outro de menor expressão.

Assembléia para majorar professôres

O presidente do Sindicato dos Estabelecimentos de Ensino, sr. José Martins Santa Rosa, reunir-se-á hoje, em assembléia, com os dirigentes de todos os colégios particulares da Guanabara, para examinar a possibilidade de conceder aos professôres um abono na base de 50%, a partir de 1.º de março, com o propósito de evitar "qualquer tentativa de agitação, por parte de alguns elementos do Sindicato dos mestres".

Acentuou o sr. Santa Rosa que o magistério "é suficientemente evoluído para iniciar um movimento contraproducente, que seria um péssimo exemplo para a mocidade estudantil brasileira", e disse ainda que os estabelecimentos privados — que vivem, pràticamente, das anuidades — não podem dilatar os salários dos professôres em percentagem superior à oferecida, idêntica ao aumento concedido às anuidades escolares, ou seja, 60%.

MESTRES SATISFEITOS

O sr. José Martins Santa Rosa afirmou textualmente que "a agitação parte de uma minoria insignificante, de vez que a maioria dos professôres está satisfeita com as bases oferecidas".

Acusou ainda os dirigentes do Sindicato dos Professôres de bloquear sistemàticamente ..., afirmando, nas reuniões, que aceitam as melhorias propostas, "e vindo a público em seguida para desmentir o que asseguraram".

Capital & Trabalho

PADEIRO IRRITADO QUER SUSTAR FABRICO DO PÃO

A qualquer momento o carioca poderá ficar privado do pão de sua mesa, atingido pela greve que os panificadores ameaçam deflagrar, em sinal de protesto "pelo desinterêsse da COFAP em reexaminar a portaria que modificou o tabelamento do pão".

A informação partiu do sr. Joaquim Oliveira, presidente do Sindicato dos Proprietários de Padarias, que acrescentou estarem os industriais do pão resolvidos a apelar para o "lock-out", pois julgam que a direção do órgão controlador de preços nenhuma providência adotará — se não fôr pressionada — para atender aos reclamos da classe.

INSUFICIENTE

A maioria dos panificadores está irritada com o preço fixado para a bisnaga — Cr$ 22 — considerado inferior, percentualmente, à elevação do custo do trigo.

Após ser publicada, recentemente, a portaria da COFAP estabelecendo os novos preços do pão, enviaram os panificadores uma comissão a Brasília para solicitar do general Albino Silva, chefe da Casa Militar da Presidência da República, a revogação do ato, que seria substituído por outro, oferecendo melhores bases. Entretanto, como as autoridades encarregadas de decidir sôbre os problemas do abastecimento (já que o general Albino Silva acentuou que a matéria não lhe estava afeta) não se mostram propensas a alterar o tabelamento, planejam os padeiros deflagrar "lock-out", em sinal de protesto, a qualquer momento, desde que a medida seja aprovada em assembléia da classe.

Cursos para os operários em construção

Para elevar o nível de conhecimentos gerais de seus associados, o Sindicato dos Trabalhadores na Indústria de Construção Civil lançou, ontem, cursos de alfabetização de adultos e de corte e costura — êste, privativo da mulher — ministrados por professôres especializados.

A iniciativa partiu do sr. Arnaldo Rodrigues Coelho, presidente da entidade classista, que revelou estar empenhado na «batalha contra o analfabetismo», e disposto a promover medidas que possibilitem a instrução rudimentar da maioria de seus companheiros, «que passarão, em conseqüência, a exercer, esclarecidamente, a defesa de seus direitos.»

Empregados de cinema pedem aumento: 90%.

Por solicitação da Federação dos Trabalhadores em Emprêsas de Difusão Cultural e Artística será realizada, na próxima sexta-feira, às 15 horas, no Departamento Nacional do Trabalho, uma mesa-redonda para que os dirigentes daquela entidade possam debater com os representantes dos empregadores as reivindicações salariais da classe.

Ontem, os proprietários das emprêsas exibidoras cinematográficas reuniram-se com os representantes de seus empregados e fizeram uma contraproposta de 70% de aumento sôbre os salários resultantes do acôrdo firmado no ano passado, mas a mesma foi recusada, pois a maioria da classe percebe salário-mínimo e o aumento proposto representaria apenas mais Cr$ 3 848,80 mensais, o que foi julgado insuficiente pelos líderes dos trabalhadores.

QUEREM 90%

Os dirigentes da Federação dos Trabalhadores em Emprêsas de Difusão Cultural e Artística (entidade que congrega os sindicatos dos operadores cinematográficos, dos empregados das emprêsas teatrais e cinematográficas e dos empregados das emprêsas distribuidoras cinematográficas) afirmam que qualquer acôrdo só poderá ser assinado na base de 90% de aumento salarial.

Como o acôrdo do sindicato dos operadores cinematográficos termina no próximo dia 31, o dos empregadores em emprêsas teatrais e cinematográficas no dia 15 de julho e o dos empregados em emprêsas distribuidoras no dia 4 de agôsto, os dirigentes da Federação que congrega aquelas entidades resolveram reivindicar que o nôvo acôrdo beneficie às três categorias profissionais, com vigência a partir do próximo dia 1.º de abril.

Para evitar o desemprêgo, com a demissão dos atuais empregados e a admissão de novos com o pagamento do salário-mínimo regional, os líderes da Federação reivindicam, também, a instituição do salário-mínimo profissional da classe de Cr$ 25 530,00.

Mobilização operária contra os preços altos

Como resultado do I Congresso dos Trabalhadores do Estado da Guanabara, os dirigentes sindicais cariocas lançaram, ontem, um manifesto em que concitam o operariado a fazer de cada local de trabalho um firme alicerce da organização sindical, a fim de lutar pelo imediato atendimento das reivindicações do proletariado, principalmente agora que foi resolvida a mobilização geral de todos os organismos populares para o desenvolvimento de uma ampla e intensa campanha pela redução efetiva do custo-de-vida.

Pretendem os dirigentes sindicais promover dentro em breves dias reuniões para discutir a campanha que deverão desenvolver para exigir do govêrno que consulte os órgãos de classe na formulação dos projetos de lei e nos planos econômicos e financeiros, para que possam manifestar a vontade e o pensamento de suas classes.

REIVINDICAÇÕES

Segundo o manifesto, os trabalhadores cariocas empreenderão intensa campanha para obter o imediato atendimento, principalmente, das seguintes reivindicações: 1º — reforma agrária profunda com a distribuição das terras dos latifúndios aos camponeses e o fornecimento de recursos que tornem possível a exploração produtiva; 2º — execução imediata e rigorosa da Lei que regulamenta e disciplina a remessa de lucros das emprêsas estrangeiras para o exterior; 3º — redução das enormes subvenções aos grandes produtores e exportadores de café, e modificação da política nociva de compra maciça de excedentes para a estocagem; 4º — lançamento de impostos diretos e fortemente progressivos sôbre os lucros dos grupos econômicos e poderosos, a fim de aumentar a receita pública e evitar emissões inflacionárias; 5º — reforma bancária, com a instituição de uma política seletiva de crédito aos empreendimentos fundamentais à economia nacional e a aplicação do monopólio estatal do câmbio; 6º — nacionalização das emprêsas estrangeiras que exerçam influência dominante em setôres fundamentais da economia do país, como as de energia elétrica, transportes, comunicações e frigoríficas, devendo o pagamento das indenizações se realizado pelo custo histórico; 7º — ampliação constante dos mercados externos, mediante o comércio sem discriminações com todos os países; 8º — defesa da Petrobrás, desenvolvimento do programa de extração, refinação e transporte e extensão do monopólio estatal à distribuição de seus produtos; 9º, com direito de voto amplo aos soldados e analfabetos.

COFAP atenta à greve dos leiteiros

O presidente da COFAP, sr. Alberto Fonseca, afirmou que as medidas determinadas no último sábado para o enquadramento dos transportadores de leite na Lei de Segurança Nacional continuarão a ser executadas, "embora a greve tenha sido suspensa".

Acentuou o dirigente do órgão coordenador do abastecimento que necessita estar armado para agir com maior rapidez ainda, "caso os proprietários dos caminhões afretados pela Cooperativa Central dos Produtores de Leite paralisem de nôvo suas atividades, dentro do prazo de 30 dias".

Radialistas debateram aumento em assembléia

Ao encerrarmos nossos trabalhos, os radialistas prosseguiam em assembléia, no Sindicato dos Bancários, com o objetivo de apreciar a contraproposta patronal a seu pedido de aumento, encaminhada ontem ao sr. Hemilcio Fróis, líder dos trabalhadores do éter, pelo sr. João Medeiros Calmon, porta-voz das emprêsas de radiodifusão.

Os empregados estão dispostos a conceder aumento de salários na base de 60% a partir de abril, e nôvo reajuste de vencimentos em outubro, de acôrdo com a percentagem de elevação no custo de vida — que será constatada pelo Serviço de Estatística e Previdência do Trabalho — entre os meses de abril e outubro. Propuseram ainda os dirigentes das emissoras um aumento máximo de Cr$ 20 mil e preferiram não conceder os demais itens da proposta dos radialistas, em face da situação nacional, que aconselha contenção "nos gastos".

CONDIÇÕES INACEITÁVEIS

Uma forte corrente de categoria profissional, ao iniciar-se a reunião, expressou seu descontentamento às bases fixadas pela contraproposta, mostrando-se favorável a que prossigam os entendimentos, com o propósito de obter os 70% pleiteados pela classe, em abril e mais 30% em outubro.

O sr. Hemilcio Fróis, presidente do Sindicato dos Radialistas, classificou de "inaceitável" a contraproposta dos patrões, e disse que os trabalhadores do éter deverão continuar lutando, "para obter o amplo atendimento às reivindicações formuladas".

SIP contra falsos jornalistas

O sr. Lucio Gusmão Lôbo, diretor-geral do Departamento Nacional do Trabalho, reunirá amanhã, em seu gabinete, os diretores de jornais e revistas, e dirigentes da Federação Nacional dos Jornalistas, do Sindicato dos Jornalistas Profissionais, do Sindicato dos Jornalistas Liberais e da Associação Brasileira de Imprensa para debater providências no sentido da cassação imediata do registro de jornalistas de pessoas que não exercem funções na imprensa.

Tal medida foi tomada em virtude de apelos formulados pelos jornalistas profissionais, há vários anos, ao Ministério do Trabalho, para o estabelecimento de um critério mais rigoroso no registro de jornalistas, uma vez que inúmeras pessoas conseguiram com facilidade no Serviço de Identificação Profissional do Ministério do Trabalho aquêle registro apenas para fugir ao pagamento do impôsto de renda, do impôsto de transmissão e predial, assim como obter abatimento nas passagens aéreas.

Afirmam os jornalistas profissionais que a classe muitas vêzes se vê desmoralizada, pois elementos portando carteiras profissionais com o registro de jornalista se utilizam das mesmas para fazer chantagem ou proceder de outra forma ilícita. Vários bicheiros ao serem presos já apresentaram à Polícia carteiras de jornalistas. Um conhecido contrabandista condenado por assassinato conseguiu prisão especial por apresentar em Juízo, seu registro de jornalista.

Como o sr. Lúcio Lôbo, diretor do Departamento Nacional do Trabalho e o sr. Artur Seixas, diretor do Serviço de Identificação Profissional, são jornalistas e conhecem perfeitamente o problema, atenderam aos apelos de seus colegas e com o apoio do ministro Almino Afonso, pretendem, agora, resolver a questão em definitivo cassando o registro daqueles que não exercem as funções jornalísticas.

ESFORÇOS PARA EVITAR GREVE DE TELEFONISTAS

Numa derradeira tentativa para evitar a paralisação dos serviços telefônicos, o sr. Lúcio Gusmão Lôbo, diretor-geral do Departamento Nacional do Trabalho, reunirá, hoje, em seu gabinete, os diretores da Companhia Telefônica, a fim de lançar-lhes um apêlo no sentido de que aprovem a proposta conciliatória que fêz (10% de aumento salarial a partir do dia 1.º de julho e qüinqüênio de Cr$ 2 mil), a fim de impedir, assim, pacificamente, a eclosão de um nôvo movimento paredista.

Ontem, os dirigentes do Sindicato dos Trabalhadores em Emprêsas Telefônicas, reuniram-se com os ativistas da classe para acertar os últimos detalhes da preparação dos piquetes (já existem 280 devidamente formados e prontos para entrar em ação), pois, segundo alegam, na assembléia que a classe realizará sexta-feira, nos salões do Automóvel Clube, será determinada a deflagração de greve.

TÁTICA

Segundo os líderes da classe, os trabalhadores em emprêsas telefônicas, na assembléia de sexta-feira, delegarão plenos podêres à diretoria do sindicato para marcar a data e hora da greve, pois não pretendem deflagrá-la por ocasião da assembléia para não serem presos, tal como ocorreu há alguns anos com os trabalhadores em carris urbanos.

Embora não queiram afirmar positivamente, vários líderes da classe admitem que será possível que a greve nos serviços telefônicos seja deflagrada às primeiras horas da próxima segunda-feira, caso até então os empregadores não concordem em atender as reivindicações apresentadas.

ALMINO PROMETE

Em contatos que tiveram com o sr. Almino Afonso, ministro do Trabalho, os dirigentes do Sindicato dos Trabalhadores em Emprêsas Telefônicas, para informá-lo da disposição da classe de determinar a deflagração da greve, receberam do mesmo a promessa de que interferirá junto aos diretores da Companhia Telefônica Brasileira para que as reivindicações sejam atendidas.

Os diretores do CTB afirmam que já assinaram acôrdo com seus empregados elevando os salários em 75% e que não podem mais conceder majorações, sob pena de comprometerem a situação econômico-financeira da emprêsa ou sacrificarem ainda mais o povo usuário com novas majorações tarifárias.

Almino recebe federações de São Paulo

Cêrca de 40 dirigentes sindicais paulistas, representando a maioria das federações de trabalhadores do Estado de São Paulo, estiveram, ontem, em reunião com os srs. Almino Afonso, ministro do Trabalho, e Lúcio Gusmão Lôbo, diretor-geral do Departamento Nacional do Trabalho, a fim de transmitir-lhes as reivindicações de suas classes.

Segundo o sr. Lúcio Gusmão a maioria das reivindicações dos trabalhadores paulistas, ontem apresentadas, já perderam a razão de ser, pois o Ministério do Trabalho há algumas semanas está providenciando o atendimento das mesmas, quais sejam as relativas à fixação do salário-profissional, à criação da Universidade do Trabalho e aos comandos de fiscalização nas emprêsas.

Mesa-redonda no MTPS para reunir marítimos

Os dirigentes do Sindicato da Indústria de Construção Naval, durante a mesa-redonda ontem realizada no Departamento Nacional do Trabalho, se recusaram, em princípio, a atender as reivindicações dos operários navais relativas à inclusão daquela categoria profissional na tabela salarial da Marinha Mercante.

Líderes dos operários navais afirmam que se utilizarão de todos os recursos para obter o atendimento de suas reivindicações, mas os empregadores alegam que o Sindicato da Indústria de Construção Naval não tem qualquer vinculação com o setor marítimo, já que representa uma categoria industrial e o grupo marítimo pertence ao setor de transportes.

REUNIÃO GERAL

Hoje, às 16 horas, no gabinete do ministro do Trabalho, será realizada nova mesa-redonda, da qual participarão os dirigentes sindicais marítimos e diretores do Sindicato Nacional das Emprêsas de Navegação Marítima e do Sindicato da Indústria de Construção Naval, com o objetivo de debater os problemas gerais da questão salarial na Marinha Mercante.

A mesa-redonda de hoje, segundo esperam os dirigentes sindicais marítimos, deverá ser presidida pelo próprio ministro, sr. Almino Afonso, pois o govêrno está vivamente empenhado em dirimir o litígio salarial dos marítimos o mais ràpidamente possível.

Como várias reuniões foram realizadas nos últimos dias entre dirigentes sindicais marítimos e o sr. Paulo Ferraz, presidente do Sindicato das Emprêsas de Navegação Marítima, e pràticamente superada a maioria das divergências existentes, acreditam as autoridades que será possível o encontro de uma solução satisfatória para as partes interessadas.

Sindicatos paulistas reivindicam a Almino

Dirigentes sindicais paulistas, representando 50 entidades de trabalhadores, solicitaram, ontem, ao ministro Almino Afonso que adote, na Delegacia do Trabalho de São Paulo, o sistema de «blitz», lançado na Guanabara pelo sr. Lúcio Gusmão Lôbo, diretor do DNT.

Em resposta, o titular da Pasta do Trabalho acentuou que o projeto que cuida da reestruturação das delegacias do Trabalho, em todos os Estados, será revisto consultando-se, antecipadamente, as lideranças sindicais.

INSALUBRIDADE

Queixaram-se os líderes proletários da morosidade da Justiça do Trabalho, «que aliada à intransigência patronal, representa sério obstáculo à aplicação da lei que assegura aposentadoria especial às atividades insalubres.»

Solicitaram os mesmos, em palestra com o ministro, que sejam fixadas as atividades profissionais que deverão ser amparadas pela aposentadoria especial.

SALÁRIO FAMÍLIA

Revelou o ministro do Trabalho que fêz um apêlo aos líderes de bancadas, durante sua recente viagem a Brasília, visando à aprovação, em tempo recorde, do projeto que institui o salário-família para os trabalhadores. Pediu ainda aos dirigentes sindicais paulistas que apresentem sugestões de emendas, que poderão ser levadas à Câmara enquanto estiver tramitando a proposição. Anunciaram os trabalhadores o propósito de fazer com que permaneça em Brasília, em definitivo, uma comissão de dirigentes sindicais, a partir de abril, para insistir junto aos parlamentares quanto à urgência da matéria.

Táxis podem parar em defesa dos motoristas

Os dirigentes do Sindicato dos Condutores Autônomos de Veículos Rodoviários reafirmaram, ontem, que estão dispostos a determinar a paralisação de todos os táxis da cidade, a partir das 22 horas, caso prossigam os freqüentes assaltos aos motoristas, que muitas vêzes, perdem a vida, sem que nada possam fazer para se defender.

Tendo os marginais continuado a agir em diversos pontos da cidade, apesar das sucessivas "blitzs" policiais, acentuam os líderes dos profissionais do volante que um sentimento de insegurança tomou conta de ponderável parcela da classe, promovendo a cristalização da idéia de serem desligados os motores dos carros de praça, das 22 horas às 5 da manhã, deixando a pé os habitantes da cidade.

Segundo relembrou o sr. Jaime Wallace, presidente do Sindicato dos Condutores Autônomos de Veículos Rodoviários, mais de 200 motoristas foram assaltados, em 62, e vários perderam a vida.

— Ao receber um passageiro — explicou — o motorista, para conduzi-lo ao destino, permanece de costas, oferecendo ocasião propícia à ação por malfeitores, que têm campo aberto, numa cidade inteiramente despoliciada. Caso não cessem os assaltos, os motoristas de táxis vão parar, em defesa da própria sobrevivência.

Professôres admitem conciliação

Os dirigentes do Sindicato dos Professôres aceitaram, em princípio, o apêlo lançado, ontem à tarde, pelo ministro Almino Afonso, em prol da conciliação, através do Departamento Nacional do Trabalho, para resolver sem greve o impasse criado pela divergência existente entre o pedido de aumento dos mestres e a contraproposta dos estabelecimentos de ensino, que acentuam ser impossível dilatar as bases de sua oferta.

Afirmou o sr. Hélio Marques, presidente do Sindicato dos Professôres, que a matéria deverá ser discutida em assembléia, mas vários círculos ligados ao magistério informam que o apêlo do ministro do Trabalho — que julga ser a conciliação, no caso, o melhor caminho para pôr término à campanha reivindicatória sem que seja suspenso o ano letivo — deverá ser aceitado pela maioria do magistério particular.

Súmula dos Estados

São Paulo

Fórmula para venda do peixe na "Semana Santa"

SANTOS — Uma comissão de pescadores santistas seguiu para São Paulo, a fim de manter entendimentos com as autoridades responsáveis pelo abastecimento do Estado. Trataram do fornecimento de pescado durante a semana santa, ficando acertado, em princípio, o uso da fórmula CLD (compra, lucro, despesa).

VAI DOAR OLHO

S. PAULO — O sr. José Luís Valdez, revelou que vai doar um de seus olhos ao cantor cego Ray Charles, para que êle possa enxergar e, principalmente ver as coisas belas do Brasil.

Acentuou que apesar de saber que o cantor estava disposto a empregar uma fortuna para poder enxergar, não quer saber de dinheiro, pois simplesmente pretende doar-lhe um ôlho. José Álvares é mecânico e reside em Santo André.

VAI DESCOBRIR DOENÇA

O diretor do Instituto Adolfo Luz, sr. Bouler Souto, informou que dará a conhecer o verdadeiro nome da doença que grassa em São Joaquim, na Bolívia, região fronteiriça com o Território de Rondônia.

"COSIPA" ATINGIDA

Continua sem qualquer alteração a greve dos 18 mil metalúrgicos da Baixada santista, iniciada ontem.

A parede abrange a cem emprêsas, inclusive a COSIPA.

Os operários estão no firme propósito de só voltarem ao trabalho após a aquisição dos 85% de aumento sôbre os atuais níveis salariais. Enquanto isso, continuam as gestões entre empregadores e autoridades da Delegacia do Trabalho.

A parede transcorre sem incidentes, mas as autoridades policiais desta capital e de Santos enviaram reforços aos principais pontos paralisados, a fim de garantir a ordem.

410 ANOS

SANTO ANDRÉ — Com a presença — já confirmada — do governador Ademar de Barros, esta cidade comemorará, no próximo dia 8 de abril, o seu 410.º aniversário de fundação. Haverá desfiles e inauguração de várias obras públicas, entre elas, o prédio da Faculdade de Ciências Econômicas, na Praça IV Centenário.

HÉLIO DE ALMEIDA EM S.P.

S. PAULO — Está sendo aguardado nesta capital, no próximo dia 22, o ministro da Viação, engenheiro Hélio de Almeida, que examinará com o governador Ademar de Barros o problema das rodovias do Estado.

ANIVERSARIA PRESTES MAIA

O sr. Prestes Maia, prefeito desta capital, completou seu 67.º aniversário. Prestes Maia nasceu a 19 de março de 1895, na cidade de Amparo. Para comemorar a data, recepcionou amigos e correligionários em sua residência.

Paraná

Ampliação da energia elétrica

MARINGÁ — Os srs. Antônio Schwab e Nadir Chaiben estiveram com o prefeito de Maringá, a fim de estudar a possibilidade de instalação de lâmpadas em vários bairros da cidade, entre êles a Vila Operária, a Avenida Brasil e a Vila Sete. Do encontro entre os diretores da COPEL com o prefeito, ficou resolvido que êste último determinará uma coleta de preços para dar preferência na compra do material, aos comerciantes locais especializados em artigos elétricos.

MILHÕES PARA ENERGIA

No orçamento geral da União, o município de Maringá foi contemplado com Cr$ 10 milhões, em 1963 para estender às vilas e distritos as rêdes distribuidoras de energia elétrica. A verba poderá ser recebida mediante a apresentação do plano de aplicação.

CONGRESSO DE MUNICÍPIOS

A representação de Maringá no 6º Congresso Nacional de Municípios, que se instala em Curitiba, foi acrescida do rádio-repórter Lenin Schmidt e do jornalista Durval Rivas, especialmente convidados pelo atual prefeito, sr. Mário Clapier Urbinatti.

TEMPLOS RELIGIOSOS

O vereador Ulisses Bruder apresentou projeto isentando do pagamento de taxas municipais todos os templos religiosos, de qualquer credo, bem como às entidades beneficentes.

MOTORISTAS QUEREM ABRIGOS

O prefeito negou a pretensão dos motoristas locais, que desejavam a construção de abrigos nos locais de estacionamento de táxis. O prefeito entendeu que êsse tipo de obra não interessa, por que daria um aspecto anti-estético à cidade.

Minas Gerais

Oposição apóia projeto de empréstimo estadual

BELO HORIZONTE — Estava em vistas de ser votado na Assembléia, no primeiro expediente, o projeto, que autoriza o govêrno estadual a contrair empréstimos no BDE, para que Minas Gerais integralize o seu capital na Usiminas. A proposição poderá ser votada em segunda discussão pelo plenário, uma vez que já recebeu parecer das Comissões de Justiça e Finanças. Existe entendimento entre a bancada governista e a oposição para aprovar o projeto até 31 de março do corrente.

O líder do PSD, sr. Manoel Costa, disse que a oposição sabe quando as matérias são do interêsse público, e por êste motivo apóia e colabora com a bancada do govêrno, na solução do problema da Usiminas.

No entanto, declarou aquêle deputado, o PSD continuará obstruindo [illegible]

DEPUTADOS QUE BRIGARAM

Dentro de poucos dias a Assembléia Legislativa realizará uma sessão secreta, a fim de decidir sôbre o inquérito mandado instaurar pela Comissão Executiva, em face do incidente entre os srs. Daniel de Barros e Waldomiro Lôbo. E' quase certa — segundo comentam os círculos parlamentares — a devolução do parecer Valdir Melgaço, favorável à licença para o processamento criminal do líder petebista. Eventualmente, diversas bancadas já anteciparam sua votação contra a licença.

Ceará

Rios cheios e famílias desabrigadas

FORTALEZA — Não baixaram, ainda, as águas dos rios Vaca Brava e Apaú. A cidade do Sobral, a principal atingida, continua isolada pelas águas dêsses dois rios.

As autoridades municipais consideraram a situação como de calamidade pública e todos os esforços estão sendo desenvolvidos para socorrer as famílias desabrigadas.

O açude Acaraú está com um sangradouro, mas não há vencimento, uma vez que o volume de entrada é muito maior.

Por outro lado, continuam interrompidas as estradas que ligam esta capital a Sobral e cidades vizinhas. É elevado o número de caminhões que estão atolados na lama e os trabalhos de recuperação serão penosos e demorados, visto como várias pontes ruíram. As chuvas cessaram, o que permite que helicópteros do Estado e da FAB sobrevoem os pontos inundados, prestando socorro às populações ilhadas.

Elevado contingente da Fôrça Pública do Estado foi mobilizado para auxiliar nessa tarefa.

SANGRAM AÇUDES

Notícias de Sobral dão conta que o açude Araras sangrava com 25 centímetros, sem anormalidades. As chuvas continuam a cair incessantemente em tôda a região, estando as águas do Acaraú subindo ameaçadoramente. O trecho da BR-22 que liga Forquilha a Sobral está interditado, o mesmo acontecendo com várias outras estradas.

FÁBRICAS FECHADAS

Dando prosseguimento à greve progressista na indústria de tecelagem, milhares de trabalhadores cruzaram os braços nas últimas horas, exigindo um aumento salarial de 70%. Oito fábricas paralisaram os serviços devendo o movimento alastrar-se até o total fechamento das indústrias. Por outro lado, para agravar ainda mais a situação, os patrões deixaram de comparecer às reuniões marcadas pela Delegacia Regional do Trabalho.

A Polícia está espreitando os piquetes, vistos, inclusive impedido a formação de "piquetes".

Pernambuco

Querem fixação de novos preços para o algodão

RECIFE — A 6.ª Reunião Algodoeira do Nordeste, realizada nesta capital, deliberou solicitar ao govêrno a fixação dos preços mínimos de Cr$ 110,00 por quilo para o algodão mocó (fibra longa) e Cr$ 80,00 para o mam (fibra curta). Participaram representantes da Paraíba, Rio Grande do Norte e Ceará.

CONGRESSO MÉDICO

A Sociedade de Medicina de Pernambuco fará realizar, entre os dias 6 e 21 de abril, em Garanhuns, o 12.º Congresso Médico Estadual.

FAB LEVARÁ ALIMENTOS

Aviões da FAB transportarão 15 mil toneladas de alimentos (feijão, milho e leite em pó), da reserva estratégica mantida pela SUDENE, para as regiões maranhenses atingidas pelas enchentes dos rios Itapecuru e Mearim. Êsses alimentos constituem doação norte-americana do programa "Alimentos para a Paz". Êsse transporte foi assegurado ao ministro Celso Furtado pelo brigadeiro Reinaldo de Carvalho.

MATANDO OS TRIPULANTES

Desde que partiu de Nova Iorque, um mal emanado da carga do "Lóide Venezuela" vem provocando doenças na sua tripulação. Um dêles teve morte repentina e vários outros apresentam sintomas de intoxicação violenta, sendo medicados em cada pôrto que o barco escala.

A carga do "Lóide Venezuela" está composta de mercadorias de alta periculosidade: tambores de tetrastila (material que se mistura no querosene dos aviões a jato) brometos de exinamentos de mercúrio, potássio, formicida etc. Neste pôrto a situação do barco se agravou, tendo diversos tripulantes, inclusive um oficial, procurado o Departamento Médico do IAPM, sendo medicados. Alguns dêles seguiram para o Rio, por via aérea e outros hospitalizados nesta capital.

O "Lóide Venezuela", embora liberado pelas autoridades médicas, sem maiores exames, continuava em terra, enquanto a estiva se nega a descarregá-lo, aguardando ordens do ministro da Marinha, que deverá se manifestar.

O dr. Petrônio Leite declarou que já atendeu a numerosos tripulantes do navio, disse que êles apresentam sintomas os mais variados, embora o aspecto clínico seja aparentemente normal.

Adiantou o médico do IAPM que há mais de vinte tripulantes enfermos, inclusive um oficial, o telegrafista e o próprio enfermeiro.

"FIADO, NÃO"

O presidente do Sindicato dos Arrumadores de Pernambuco, sr. Alfredo Francisco da Silva, ao ser ouvido a respeito da paralisação da carga e descarga do açúcar, movimento iniciado às 12 horas de sexta-feira, declarou que os patrões haviam feito uma proposta na mesma base das outras Federações. "Porém — disse — querem pagar à prestação, isto é, 25 por cento do aumento agora e 20 por cento em 30 dias, dando a entender que podemos trabalhar fiado".

E acrescentou:

"Nós não podemos trabalhar fiado".

VIRGÍLIO NO RIO

Procedente de Fortaleza e com destino ao Rio, transitaram por esta capital, o vice-governador eleito do Ceará, sr. Figueiredo Correia, o deputado Dorian Sampaio e o sr. Valdemar de Alcântara, presidente do Diretório do PSD. Vão discutir com o sr. Virgílio Távora, no Rio, a formação do gabinete a se instalar no dia 25.

AÇUDE AMEAÇA ROMPER

Está ameaçado de romper o açude Tapera, ora em construção, no município de Serra Talhada. As torrentes enchentes que se verificam na região abalaram a parede do reservatório.

A Secretaria da Agricultura informou que enviou urgente um engenheiro para estudar a situação. Caso se verifique o rompimento, os prejuízos materiais serão elevados, além da ameaça que pesa sôbre as populações vizinhas. As informações chegadas à Secretaria da Agricultura adiantam, que a exemplo do que ocorre no Ceará, na Paraíba e no Maranhão, repete-se no interior pernambucano que vem sendo alvo de violentos temporais e inundações.

GREVE: AÇÚCAR

O Sindicato dos Arrumadores ratificou, por unanimidade, a decisão de parar os serviços e carga e descarga do açúcar, até que a Cooperativa dos Usineiros atenda às reivindicações da classe. Os trabalhos continuam paralisados nos armazéns de açúcar, visto como não houve acôrdo entre as partes.

Rio Grande do Sul

Safra de arroz será elevada

PÔRTO ALEGRE — Segundo as estatísticas do Instituto Rio Grandense do Arroz, a safra de 1963 atingirá a 16.650.000 sacas. Descontando-se a quota destinada a sementes e a perda no beneficiamento, sobrarão para o consumo, nada menos de 8.600.000 sacas. Dessas, 2 milhões e meio destinam-se ao consumo rio-grandense, restando 6.100.000 para serem comercializadas nas demais regiões do país.

TROMBA D'ÁGUA

As informações telefônicas vindas de Santa Vitória são desanimadoras. A violenta tromba d'água que caiu, causou a morte de 8 mil ovelhas e de mais de trezentas rêses. As autoridades municipais estão colaborando com os criadores, tendo enviado e transporte para auxiliá-los na recuperação do couro dos animais mortos.

Com o apoio da Prefeitura, a Associação Rural vai emprestar aos criadores, por três anos, sem ônus, igual número de ovelhas, para que possam reconstituir sua economia.

O govêrno do Estado, também, está tomando medidas para auxiliar aos criadores vitimados e a Secretaria da Agricultura vai elaborar um plano de ajuda.

DC no Estado do Rio

'Tenho documentos que comprovam fraude na concessão de bôlsas!'

O deputado Michel Salim Saad declarou ontem ao DC que tem em mãos elementos bastantes para propor a anulação das bôlsas concedidas irregularmente durante todo o decorrer do ano passado.

O parlamentar petebista acentuou que centenas de bôlsas de estudos foram dispensadas a filhos de "políticos privilegiados e alunos fantasmas".

NÃO TENHO MEDO

— "Não recuarei um milímetro de minha atitude" — disse textualmente o parlamentar trabalhista. E acentuou: — "O meu propósito é de moralizar, custe o que custar, a Comissão Estadual encarregada de conceder bôlsas de estudos aos estudantes realmente pobres. Nunca cedi, em tôda a minha vida pública, às pressões dos desesperados dos inconformados".

DOCUMENTOS

"Tenho em meu poder — continuou — documentos que provam "o verdadeiro assalto aos cofres do Estado praticado pelos donos de certos colégios que não se preocupam com as altas tradições de cultura da Velha Província Fluminense".

E finalizou: — "O que espero, agora, é que todos os representantes do povo na Assembléia Legislativa, me ajudem a solucionar êsse problema de capital importância para o ensino fluminense, levando em conta as denúncias que ofereci da tribuna, em nome da moralização e de nossos foros de cultura".

Badger conseguiu liberar as cotas devida ao Est. do Rio

NITERÓI — Brasília — Depois de um encontro, ontem, após a hora marcada com o presidente João Goulart que durou mais de uma hora, o governador Badger Silveira, do Estado do Rio, conseguiu librer tôdas as quotas constitucionais, do Impôsto de Renda, devidas pela União aos municípios fluminenses.

O chefe do Executivo conseguiu, também, do presidente da República, a liberação dos depósitos compulsórios à ordem da SUMOC, exigidos pelos Bancos Oficiais para tôda e qualquer operação de crédito.

PORTA-VOZ

Na entrevista com o presidente João Goulart o governador Badger Silveira serviu, ainda, de porta-voz de uma comissão de postalistas brasileiros, que desejam a revogação do veto apôsto pelo chefe do Executivo da União a um dos artigos da lei de reclassificação do funcionalismo federal.

Atendendo à solicitação do governador, fluminense, o presidente da República autorizou o líder do PTB na Câmara Federal, deputado Bocaiúva Cunha, a estudar uma fórmula que permita o atendimento da reivindicação dos postalistas.

NOS MINISTÉRIOS

O governador Badger Silveira está mantendo contatos, também, com os ministros de Estado, visando a liberação de tôdas as verbas consignadas em favor dos empreendimentos fluminenses no Orçamento da União. Espera liberar, nas próximas horas, as verbas que se destinam ao programa de difusão do ensino no Estado do Rio, que compreende, entre diversos itens, o da erradicação do analfabetismo.

Estão acompanhando o chefe do Executivo do Estado do Rio, nos contatos de Brasília, os deputados federais Augusto de Gregório, Paiva Muniz e Bocaiúva Cunha; o deputado estadual Newton Guerra; o secretário particular Raul Cid Loureiro e o repórter-fotógrafo Maurício Laje.

O sr. Badger Silveira estêve reunido, ainda na tarde de ontem, com a bancada de deputados federais, do PTB do Estado do Rio, pedindo a todos os seus integrantes para se empenharem junto aos órgãos da União a fim de que tôdas as verbas fluminenses sejam liberadas ante de junho.

Viajando de carro, o chefe do Executivo fluminense deixará Brasília, hoje, para chegar a Niterói amanhã à noite, a fim de retornar às suas atividades normais.

Deputado Kiffer Neto

Criação da Fundação de Assistência aos Estudantes do RJ

NITERÓI — O deputado João Kiffer Neto, do PTB, vai submeter ao governador Badger Silveira, nos próximos dias, anteprojeto que prevê a criação da Fundação de Assistência aos Estudantes Fluminenses. O órgão será mantido com os fundos provenientes das heranças jacentes (bens de pessoas que morrem sem deixar herdeiros), recebendo, como homenagem a um antigo líder estudantil, o nome de Roberto Silveira.

O deputado João Kiffer Neto explicou que os bens provenientes das heranças jacentes não recebem, no Estado do Rio, destinação social como manda a lei. E salientou que o seu anteprojeto, a ser transformado em mensagem do Poder Executivo, poderá corrigir essa irregularidade.

Além dessa proposição, o representante do PTB de Pádua e Cambuci, na Assembléia, anunciou um estudo que visa a modificar a lei de regulamentação do magistério, para, segundo desejo do governador Badger Silveira, corrigir uma série de injustiças.

Professôras do MPE serão selecionadas no dia 22: C. Martins

NITERÓI — Terão início no próximo dia 22, às 9 horas, no Ginásio Caio Martins, as provas de seleção para professôras do Movimento Popular de Alfabetização que irão lecionar nos municípios de Niterói e São Gonçalo.

As candidatas deverão comparecer munidas de lápis-tinta e documentos de identidade e com retratos.

As provas do interior serão efetuadas no dia 21, sendo que as inscrições serão encerradas no dia 20 do corrente.

Prédio da Recebedoria de Itaperuna desabou

ITAPERUNA (do correspondente Raul Rodrigues) — Desabou, parcialmente, nesta cidade, o prédio onde funciona a "Recebedoria e Inspetoria de Rendas do Estado", causando um "corre-corre" dos contribuintes que se acotovelavam nos corredores da repartição estadual. O desastre, que felizmente não culminou com vítimas, teve lugar no final da semana passada, numa hora em que o movimento de contribuintes era maior, na Avenida Cardoso Moreira, n.º 180.

Em virtude dos acontecimentos que abalaram a população de Itaperuna, está havendo um movimento reivindicatório na cidade, no sentido de que os responsáveis pelas demais repartições públicas mandem vistoriar os prédios onde funcionam, a fim de evitar outros desastres.

PREFEITO

Carioca pode apagar o 'slogan' Visite 'Niterói antes que acabe'

NITERÓI — "O carioca e os turistas já podem apagar da memória o triste "slogan" "Visite Niterói antes que acabe" e tomar uma lancha na Praça Quinze de Novembro para conhecer as belezas naturais da capital fluminense, apreciar a paisagem do Estado da Guanabara e conhecer o esfôrço de uma Prefeitura falida".

Esta declaração foi feita pelo prefeito Sílvio Picanço que está dirigindo um apêlo aos homens de televisão, rádio e jornal do Estado da Guanabara pedindo que seja pôsto um paradeiro na campanha de desvalorização da capital fluminense, "antes entregue ao abandono total".

CRISE FINANCEIRA

O prefeito niteroiense afirma que encontrou a Municipalidade numa crise financeira sem precedentes, com o pagamento do funcionalismo atrasado e uma arrecadação suficiente apenas, para pagar o pessoal. Acrescenta que a prefeitura não possui um mínimo de organização e carece, inclusive de leis básicas como os Códigos de Obras, Posturas e Tributárias, mas salienta que tudo isto será sanado ainda no primeiro ano de sua gestão.

OBRAS PARA SALVAR A CIDADE

Justificando o apêlo para pôr fim aos comentários desairosos à sua cidade, o prefeito Sílvio Picanço enumera as providências que vem adotando para recuperar Niterói e que são: 1 "Acabei com os buracos em 90 dias e já os extingui com a ação da operação "Tapa-Buraco", em 23 ruas de tráfego intenso; 2) Também no prazo de 90 dias será mudado o aspecto sanitário das ruas centrais e turísticas, muitas das quais já se apresentam limpas; 3) Com o governador Badger Silveira, vou começar êste mês, a pavimentar 13 ruas, abrir novas vias de acesso às Praias de Icaraí e Flexas, construir avenidas para ligar Niterói a São Gonçalo; 4) Concedi, com o apoio da Câmara, uma anistia aos devedores para que paguem, em 30 dias, os impostos atrasados fornecendo meios para dinamizarmos a Prefeitura; 5) Em três meses o Corpo de Bombeiros já estará reaparelhado; 6) As praias já estão sendo limpas e as praças e jardins recuperados, o mesmo acontecendo com os monumentos históricos; 7) A Guarda Municipal já começou a combater a mendicância e o lenocínio; 8) Prefeitura e Frotas estão trabalhando para dotar Niterói de novas estações hidroviárias, com a remoção das ruínas da antiga estação da Praça Martim Afonso; 9) o ministro Amaral Peixoto prometeu ceder uma draga para acabar com as inundações em Niterói; 10) O embaixador americano se comprometeu a auxiliar a Prefeitura e acabar com as favelas, construir ginásios e casas para funcionários.

Municípios

TERESÓPOLIS — (Do correspondente Ruben Alsina) — Cêrca de 200 estudantes de contabilidade, do Ginásio Teresa Cristina, ficaram privados de continuar seus estudos, em face da deliberação da Diretoria do Ginásio em extinguir êste curso de vital importância para a educação dos jovens teresopolitanos.

Esta notícia repercutiu na Câmara dos Vereadores através de requerimento feito pelo vereador Joel Teixeira, que solicitou ao prefeito municipal, providências no sentido de se entender com as autoridades de ensino do município e a aplicação do Fundo Escolar da municipalidade vir ao encontro das necessidades dos estudantes que estão sem êste curso.

— O tesoureiro da Prefeitura Municipal de Teresópolis, sr. Jaime Freire, que em 1954, havia sido demitido, pelo então prefeito José Janoti, acusado de responsável pelo desaparecimento de elevada quantia da municipalidade, foi ontem, reintegrado em seu antigo cargo, em virtude de ter sido provada a sua inculpabilidade.

O acontecimento foi motivo de grande júbilo no seio da população teresopolitana, onde o ilustre funcionário é benquisto e respeitado.

SÃO GONÇALO — (Do correspondente Celso Gabriel) — Os médicos do Hospital Luís Palmier taxaram de demagógica a intervenção neste nosocômio, sob a alegação de que a responsabilidade dos fatos é do govêrno Estadual que há muito tempo, não paga a subvenção devida.

Os médicos afirmaram, ainda, que as calúnias que sofreram pelos falsos policiais serão replicadas pela população gonçalense, que sabe da situação dêles que, inclusive, não recebem as gratificações que têm direito.

CAMPOS — Em cumprimento ao programa educacional dêste ano, o reitor da Universidade Federal do Estado do Rio de Janeiro sr. Paulo Gomes, resolveu instalar, nos principais municípios, cursos de graduação paralelos aos das Faculdades Fluminenses.

Em Campos, há dias, deu-se a instalação da 1ª série da Escola de Serviço Social, com 34 alunos aprovados no Concurso de Habilitação. A aula inaugural, dada pelo reitor, foi prestigiada com a presença das figuras mais expressivas da cultura fluminense.

ARARUAMA — Antes de seguir para Brasília o governador Badger Silveira estêve em Araruama e São Pedro da Aldeia acompanhado do sr. Heleno Nunes, secretário de Energia, inaugurando posteação de luz em Ponte dos Leites e Boqueirão. Essas obras fazem parte do plano energético do govêrno do seu irmão Roberto Silveira.

Após a inauguração o governador disse que brevemente atenderá a reivindicação da população no sentido de regularizar o abastecimento de água da Ponte dos Leites e Boqueirão.

Sociais

R. DE MELLO

"BAFO DA ONÇA": ATRAÇÃO DE "ATÉ AMANHÃ CARNAVAL"

O HI-FI Sport Club realizará, sábado, a festa carnavalesca intitulada «Até Amanhã, Carnaval», apresentando como atração principal o famoso «Bloco Carnavalesco Bafo da Onça», que pela primeira vez se apresenta em um clube de Niterói. O evento ocorrerá nos salões do Grupo de Regatas Gragoatá, às 23 horas, sendo o trajo esporte.

FLÔRES VENCEU ELEIÇÕES

O sr. Luís Flôres foi eleito, domingo último, presidente do Clube Nilopolitano. Disse-nos o nôvo presidente que espera a sua apresentação ao quadro social, para designar a diretoria e mostrar o seu plano de trabalho. Ao que consta, o Nilopolitano viverá uma de suas fases de maior desenvolvimento.

TT FALHOU

Foi infeliz o jornalista Tácito Fani ao afirmar, na coluna "Vídeo-Tape", que o deputado Egídio de Mendonça Thurler pagaria a quantia de 100 mil cruzeiros de aluguel pelo apartamento do sr. Badger Silveira, situado no Saco de São Francisco. Ao que parece, o jornalista "ouviu o galo cantar, mas não sabe onde", pois o deputado secretário residiria no referido apartamento em trôco da amizade que dedica ao chefe do Executivo, onerando-se apenas com uma pequena reforma que executaria.

ANIVERSÁRIO DE CASAMENTO

Completou, ontem, o 12º aniversário de feliz união o casal Ismael Vilela, proprietário das Confecções Vilela. Ao casal aniversariante os nossos sinceros votos de felicidade.

BOATE SERÁ DECORADA

A "Boite em Hi-Fi", do Clube dos Oficiais da Polícia Militar, continua em pleno funcionamento, atraindo os amantes das músicas românticas. Segundo nos informou o tenente José Carlos Matar, dentro de 15 dias se iniciarão as obras de remodelação e decoração da boate. Entre os planos consta a construção de uma pista de danças ao ar livre.

"OFF-SIDE"

• Lia Maria dos Santos não tem comparecido às reuniões sociais dos clubes de Cachoeiras de Macacu. Deve ser o seu "love". • Continuam em pleno funcionamento as duas piscinas do Itaperuna Tênis Clube. • O Aero Clube de Miracema, sob a presidência do sr. Juci Rui Granato, já iniciou os preparativos para o sábado de Aleluia... Tudo faz crer que será mais um sucesso para a coleção do presidente Juci. • Hoje, estaremos na reunião dançante em Hi-Fi do Clube Esportivo Mauá. • Por aqui ficamos... e "ela" vai voltar "às boas".

Campanha de moralização vai prosseguir

NITERÓI — O secretário de Comunicações e Transportes, sr. Edgardo Machado, afirmou ontem que a campanha moralizadora do tráfego, determinada pelo governador Badger Silveira, vai prosseguir em tôdas as regiões fluminenses.

Acrescentou que depois de regularizar a situação, em Niterói, designará o seu chefe de gabinete, senhor Edgar Coelho, para comandar, no município de Campos, a campanha de moralização do tráfego, no Norte fluminense.

LEVANTAMENTO

O diretor da Divisão de Tráfego do DER, sr. Amílcar Chamarelli, revelou, por sua vez, que desde a instituição das "blitz" regulares, a Secretaria de Transportes retirou do tráfego 150 veículos que não ofereciam segurança aos passageiros ou que cobravam preços acima da tabela vigente.

Salientou que os veículos apreendidos foram reparados pelas emprêsas, voltando a circular depois de vistoriados pela Divisão de Tráfego do DER.

Inquérito no Departamento do Material

NITERÓI — Atendendo a uma solicitação do diretor do Departamento de Material, sr. Flávio Monteiro de Barros, o secretário de Administração Geral do Estado, sr. João Gomes da Silva, designou o procurador João José Ribeiro Galindo para presidir a Comissão de Inquérito que deverá apurar irregularidades naquele Departamento.

Comerciários de Niterói podem deflagrar greve

NITERÓI — Até a hora que encerrávamos os nossos trabalhos, ontem, os comerciários de Niterói permaneciam reunidos no Sindicato dos Empregados do Comércio para deliberarem sôbre a contraproposta dos empregadores às suas reivindicações de aumento sôbre o salário atual e os patrões apresentaram uma contraproposta de 65% sôbre os salários de março de 1962.

A Assembléia-Monstro dos comerciários teve início às 19 horas e uma perspectiva de greve reinava entre êles, apesar de terem solicitado um prazo, até segunda-feira para darem uma resposta aos seus patrões.

MESA-REDONDA

Como estava anunciada, realizou-se, ontem, na Delegacia Regional do Trabalho, a "mesa-redonda" entre patrões e comerciários, quando foi conhecida a contraproposta dos empregadores: 65% sôbre o salário em vigência em março de 1962, o que colocava os empregados na mesma situação dos comerciários da Guanabara.

Diante da proposta dos empregadores, apresentada pelo advogado Constantino Moreira Leite, os comerciários pediram um prazo até segunda-feira, a fim de darem uma resposta. Na oportunidade, o sr. Pedro Mandarino, presidente do órgão de classe dos comerciários deixou transparecer que seus colegas não aceitariam os 65%, preferindo deflagrarem uma greve apesar de ter afirmado que a contraproposta iria ser analisada, na Assembléia Geral que estava se processando, quando encerrávamos os nossos trabalhos.

NÃO ACREDITA

O sr. Constantino Moreira Leite declarou ao DIARIO CARIOCA que não acredita que os comerciários deflagrem uma greve, dado aos bons entendimentos que têm se verificado entre as duas classes. Afirmou, ainda, o consultor jurídico da ACN que se houvesse uma greve essa não seria iniciada hoje, "pois os empregados pediram um prazo até segunda-feira para darem uma resposta".

Flagrantes

A GRANEL — Os agentes da Gaurda Municipal de Niterói resolveram, na última semana, praticar uma série de desatinos, com a conivência do seu chefe, capitão Loureiro. No princípio da semana passada, o guarda mais conhecido por «Marcha-à-ré» (todos êles têm alcunhas) atirou num «fruteiro», depois de lhe roubar uma maçã. Em seguida, na Rua Visconde do Rio Branco, o GM «Antônio Fachina» baleou um cabo da Polícia Militar, depois de disputarem uma «mariposa». Finalmente, o guarda Julfar Ferreira da Silva, o «Tarado», tentou brutalizar a menor A. M. B. F., segundo queixas registradas na Delegacia especializada, por sua «amasia», sra. Amália Bentes. O capitão Loureiro não tomou conhecimento dos fatos.

•

PARA A UDN — Os udenistas de Angra dos Reis, São Sebastião do Alto e Cabo Frio se definiram em favor da candidatura do vice-governador João Batista da Costa à presidência da UDN fluminense, na convenção de sábado próximo.

•

SEIS MESES — Na primeira Mensagem do governador Badger Silveira, enviada à Assembléia Legislativa, foi proposto que se vedasse o direito, aos chefes de Executivos, de nomearem, três meses antes e três depois, das eleições, ao contrário do que foi divulgado pela AFI (o governador não nomearia seis meses antes das eleições). O governador fluminense, na Mensagem, também lhe tirou o poder de fazer nomeações no referido período.

•

BARCAS — Nôvo princípio de tumulto se verificou, ontem, na estação hidroviária de Niterói, em virtude do atraso das lanchas, o que obrigou a se formar quilométricas filas de passageiros. Enquanto os passageiros se acotovelavam defronte ao prédio da Estação das Barcas, três embarcações permaneciam atracadas no cais, sem que os funcionários da «Frota» tomassem quaisquer providências.

•

NOTAS — O senador Vasconcelos Tôrres já se encontra em Brasília e levou, em sua pasta, um projeto que defenderá os interêsses da Cia. Nacional de Álcalis, que vem sendo prejudicados por «fôrças ocultas». • O juiz Francisco José Monteiro foi designado, pelo desembargador Navega Cretton, para funcionar nas 3.ª e 4.ª Varas Cíveis de Niterói. • Dia 22, Os engenheiros da Escola Fluminense de Engenharia da UFERJ colarão grau, em solenidade no Clube dos Engenheiros, na GB. • O delegado-capitão do município de Pádua está sob ameaça de ser afastado de seu pôsto, porque poderá elucidar um crime, cujos autores são filhos de «chefes políticos» daquela região.

Professôras recebem hoje: fevereiro

NITERÓI — O Tesouro fluminense pagará, hoje, os vencimentos de fevereiro aos professôres da Secretaria de Educação e Cultura, inclusive aos contratados e substitutos.

Regulamentação na cobrança do Impôsto Predial

NITERÓI — O prefeito Sílvio Picanço deverá encaminhar nas próximas horas, à Câmara Municipal, projeto de lei dando nova redação à Resolução n.º 2.011, de 1956, que dispõe sôbre a cobrança do impôsto predial em Niterói.

O impôsto predial cobrado pela Prefeitura de Niterói é considerado um dos mais elevados do país. A resolução 2.011 veio agravar a situação, fixando em três anos a revisão dos valôres tributários dos imóveis, que anteriormente era de cinco anos, com um percentual equitativo, a critério do prefeito.

De acôrdo com a resolução 2.011, de três em três anos há uma majoração tributária de 50 por cento, elevando-se vertiginosamente o valor tributário do imóvel.

O prefeito Sílvio Picanço adiantou que a cobrança do impôsto seria feita de acôrdo com as bases existentes antes da vigência da Resolução 2.011, isto é, com uma revisão dos tributos, de cinco em cinco anos.

Deputados querem sair da 'Gaiola'
Cocinelli após o banho é soldado

SOCIEDADE — Jean Pouchard

NÃO SERÁ surprêsa para êste colunista se o atual comandante do I Exército, general Osvino Ferreira Alves, assumir o Ministério da Guerra em meados do próximo mês. Para o seu lugar virá o general Jair Dantas Ribeiro, comandante do III Exército atualmente. Após oferecer à Nação os relevantes serviços que atualmente vem prestando, o general Amauri Kruel voltará ao lugar onde o presidente João Goulart mais dêle necessita, ou seja: a Casa Militar. O general Albino Silva, isso também não será surprêsa para êste colunista, poderá assumir a Presidência da Petrobrás, tão cedo o sd. Francisco Mangabeira seja afastado.

ALIÁS, falando do Exército, os leitores já podem cumprimentar dois dos novos generais que surgirão no próximo dia 25. São os atuais coronéis Lindolfo Ferraz e Crisanto de Miranda Figueredo.

CONTINUANDO nas Fôrças de Terra, o general Augusto Magessi Pereira cairá na compulsória esta semana. Aliás, o general em questão, agora candidato mesmo a um cargo no exterior, quebrou lanças para conseguir o lugar do general José Daudt Fabrício no Superior Tribunal Militar, livrando-se, assim, do «pijama». Mas foi em vão, vai mesmo para casa.

ONTEM, em conversa com alguns companheiros de cátedra, o chanceler Hermes Lima admitia não ter muita prática de política. Explicava que o ministro San Tiago Dantas se saía melhor que êle nas missões políticas que o presidente determinava.

ESTÁ CONFIRMADO que estão circulando juntos o jornalista Samuel Wainer e a srta. Lília Sousa Campos, filha do famoso casal 20, Didu e Teresa Sousa Campos.

AO AMIGO leitor parecerá uma brincadeira. Mas podemos afirmar que os deputados estaduais, após a primeira reunião — um tanto solene — resolveram iniciar uma campanha para o retôrno da Assembléia para o Palácio Tiradentes. Não há necessidade de recordarmos que uma comissão — composta em sua maioria por políticos da UDN, — visitou o Palácio Pedro Ernesto, antiga «Gaiola de Ouro», não só aceitando a transferência como admitindo êste local como mais aconselhável aos deputados.

Ontem, à tarde, soubemos da decisão dos parlamentares cariocas: aproveitando a boa-vontade da União, voltarão, com armas e bagagens, para sua antiga morada.

Certamente serão esquecidas as despesas gastas com a transferência «de mentirinha» e a trabalheira dos diabos dos funcionários mais modestos. Resta saber quanto tempo os deputados conseguirão para «suspender os trabalhos» por motivo de mudança...

O TEATRO do Rio convida para a sessão especial de «Roleta Paulista», para o dia 22, às 21,45 horas. A peça é de Pedro Bloch.

OPINIÃO de conhecida elegante carioca sôbre Coccinelli: «Depois de um cuidadoso banho, para retirar tôda a maquilagem, volta a ser o mesmo soldadinho, com músculos nos braços e no pescoço e pernas bem feinhas...»

A PROPÓSITO, a apresentação da «jovem artista» francesa, na televisão, não teve o sucesso esperado. Focalizada de longe, deu mesmo a impressão de não possuir muitas qualidades (inclusive as que possue, na verdade).

A INAUGURAÇÃO do «Top Club» será no dia 19.

O RESTAURANTE «Bem», da Rua Ministro Viveiros de Castro, passará a funcionar também para almoços. A novidade será confirmada com uma feijoada, no dia 6, com a presença dos colunistas sociais. «Maître» Morais iniciará, ainda, uma promoção, na base do «show», aos sábados e domingos.

A EDITÔRA «Letras e Artes» lançou a segunda edição de «A Ignorância ao Alcance de Todos», de Nestor de Holanda.

DIA 25, às 21 horas, Gastão Manoel Henrique inaugura exposição de seus quadros na Petite Galerie.

'Top Club' inaugurou muito bem
Yola subirá altar em junho de 63

JOVEM SOCIETY — Barão Siqueira Jr.

A INAUGURAÇÃO do «Top Club», no Lido, no ensejo do 2.º «niver» da revista «Fatos e Fotos» levou cêrca de 250 figuras expressivas da sociedade ao elegante local carioca, numa noite quente, cheia de mulher bonita e com o excelente serviço desta casa que tem o comando do barão Von Stukart, que assim retorna à vida noturna da Lindacap. Os organizadores esqueceram de convidar a jovem guarda, que naturalmente daria um certo encanto ao ambiente. Sòmente Verinha Bloch que, aliás, estava elegantérrima, era a única figura da nova geração [illegible] presente. Todos merecem os parabéns: os promotores Alberto Dinis e Adolfo Bloch, o organizador Roberto Vasconcelos, os donos da nova casa, barão Von Stukart e Válter Fonseca e, por fim, a própria sociedade que ganhou um recanto acolhedor, bonito e, sobretudo, com comida e bebida finíssimas. «Congratulations».

FICANDO mais velhinho o amigo e colega José Álvaro, na grande data de hoje. Já soube que terá inúmeras surprêsas na pista, inclusive um jantar que lhe oferecerão, à noitinha, n'Aurea «Le Petit Clube», da bonita Mirtes Paranhos. Parabéns.

x x x

A BONITA Adriana Lemos Girotto, que debutou com êste colunista há 4 anos, com sua proverbial modéstia, não desejava que anunciássemos seu noivado, ocorrido sábado último. Ela para o colunista: "Não sou notícia, e mais a mais gostaria que o mesmo ficasse na intimidade do lar". Perdão, Adiana mas a questão de ser ou não notícia fica a critério do humilde escriba. Tá?...

x x x

HÁ CINCO ANOS, subiam ao altar os queridos amigos Glorinha e Ibrahim Sued na capela da Reitoria de Universidade do Brasil, em grande estilo na data de ontem. Recordo-me que era uma bonita tarde, ensolarada e cheia de felicidade. Posso garantir para vocês que êste qüinqüênio foi repleto de sucessos e muita felicidade, com os filhinhos enfeitando o lar dos Ibrahim Sued. Abraços efusivos envio-lhes.

x x x

JÁ QUE o assunto é aniversário não poderia deixar de registrar o da meiga e plástica Leila Rastell Ramos ocorrido ontem. Presentes presentes e presentes no "index" com o nosso beijinho querido.

x x x

CONTINUA firmíssimo o romance mais comentado do Country: Maria Cecília Gualberto e Fernandinho Simonsen. Dentro em breve: novidades na pista.

x x x

SAINDO do Country apressadamente na manhã de ontem, numa elegância esportiva bem bolada, a eterna beleza baiana de Regina Lúcia Vieira de Melo.

x x x

CONTARAM-ME que Celso Rocha Miranda, ainda cheio de compromissos, [illegible]. Sua elegância acompanha a Bentley, inglêsa placa 31, que concorre para o seu êxito no grupo jovem.

x x x

MONICA Meireles continua amedrontada com a sinusite e laringite. Ela para o repórter: "Alguns acham que devo operar outros não" E assim, fico indecisa".

x x x

IVETE Pereira Leite encerrando sua temporada praiana e retornando aos estudos. Sua tonalidade de pele é tão escura, que parece que nasceu em Gana.

x x x

CHOVEM os pedidos para debutar com êste colunista, na noite de 27 de julho, no Copa, numa noite memorável e tradicional. Até do exterior virão lindos brotos para estrear no "Society". No próximo dia 30, teremos a primeira reunião preparatória com os futuros estreantes para a noitada que promete.

x x x

A BAIANA-Carioca Iola Lisboa anda circulando nas principais artérias de Salvador, com aliança na mão direita. Infelizmente, o carioca não conseguiram flechá-la, e sim um italiano, bem falante e bem elegante. O felizardo chama-se Lourenço Boglioni, que tomou conta do coração da bonita baianinha. Dentro de poucos dias, ela estará entre nós cuidando de seu enxoval, pois pretende subir ao altar em junho 63.

x x x

FIRMÍSSIMOS os simpáticos: Regina Lúcia Vieira de Melo e Toni Moura. Ela havia mandado cêrca de 50 cartas pedindo o seu retôrno, quando ultimamente estêve circulando na Boa Terra.

x x x

DESCOBRIMOS o nome do dono do coração da morena Beatriz Dourado Lopes, que procurava manter-se em segrêdo. Pedimos desculpa à BDL pela indiscrição para hoje termos que revelar aos nossos inúmeros leitores: Cláudio Henrique Sampaio Leite, relações públicas da USIMINAS, cearense e de caixa altíssima. O casamento deverá sair ainda êste ano, com lua de mel programada para Paris e adjacências.

x x x

COMENTADO o jantar elegante que o simpático Aluísio Estrêla ofereceu há dias, em sua mansão da serra petropolitana. Brotos e superbrotos subiram a serra para dizer presente nesta bonita e festiva reunião.

x x x

O COLEGA José Carlos Gomes e o colunista acertarão os ponteiros para iniciarem juntos as vesperais dominicais, no Floresta Country Club, a partir de abril próximo. Os dois comandantes máximos da jovem guarda prometem surprêsas na pista no elegante clube da montanha. Aguardem.

Fadel Fadel vai pacificar Fla
Melo perdeu grande colaborador

NÓS CLUBES — Nelson Jorge

VOLTOU a tranqüilidade aos meios esportivos e sociais do Flamengo com a reeleição (fácil) do sr. Fadel Fadel para a presidência do clube. Com um trabalho digno dos maiores elogios e colocando o Flamengo como um dos maiores clubes da América do Sul, o discutido dirigente rubro-negro não poderia, de forma alguma, deixar, neste momento, a presidência de seu clube, para que seu trabalho não sofresse solução de continuidade. Esperamos que seus opositores, que, sabemos, são figuras de real prestígio no clube e com um passado de trabalho em prol do grande clube, esqueçam as divergências e venham colaborar com o presidente Fadel, o que, no final de contas, será apenas em benefício do progresso do clube mais querido do Brasil.

DEMITIU-SE JOSÉ DIAS

Sofreu uma grande perda, o Melo T. C. com a exoneração, em caráter irrevogável, do seu diretor-social, sr. José Dias. Figura dinâmica e profundo conhecedor do assunto, José Dias colocou o Melo como um dos mais movimentados clubes da Guanabara, assim como apresentou as melhores orquestras e os mais famosos cantores. Levou a maioria dos artistas estrangeiros que nos visitaram a conhecer as dependências de seu clube, assim como realizou monumentais festas carnavalescas. José Dias, com sua simplicidade e simpatia, fará falta ao Melo T. C.

Grajaú Country

Será no próximo sábado a festa de aniversário e também de despedida da atual diretoria do Grajaú Country. Ontem, foi eleito para a presidência o engenheiro Ulisses Burlamaqui, que deverá continuar a grande obra de seu antecessor. Para a festa de sábado, que será a rigor, funcionará na parte musical o conjunto de Armando e seu solovox. Compareceremos.

Grajaú Tênis

No próximo sábado, as fantasias premiadas (para seus donos o carnaval não acaba) estarão apresentando-se no Grajaú Tênis Clube. O movimentado Roberto Vasconcelos preparou com carinho a festa, que deverá ser concorrida.

Entendimento

Não entendemos porque tôdas as vêzes em que o Grajaú realiza uma festa, o Grajaú Tênis programa também reuniões sociais. Acreditamos que devia haver um entendimento prévio entre as duas agremiações, a fim de programarem suas festas. Já tínhamos observado isto há muito tempo. Afinal o GCC realiza no sábado a sua festa máxima e, talvez por isso mesmo, o Grajaú Tênis programou uma grande festa para o mesmo dia. No ano passado, no dia do baile de aniversário do Grajaú Tênis, também o "Country" realizou uma festa de gala. Na minha opinião, saem os dois clubes grandemente prejudicados.

Noite de música popular

O Sírio Libanês vai reiniciar suas atividades sociais com uma reunião com os maiores conjuntos de "bossa-nova" para apresentar a "Noite da Música Popular". A reunião será na próxima segunda feira e com início às 21 horas.

Banquete

Das mais merecidas a homenagem de que o ex-presidente do Fluminense, sr. Jorge Frias de Paula, será alvo, no próximo dia 26, no salão nobre do tricolor. À frente desta simpática iniciativa estão vários conselheiros do clube que expressarão nessa noite o reconhecimento do trabalho do ilustre ex-presidente.

Sampaio

No próximo dia 30, o Sampaio A. C. estará festejando mais um aniversário com um baile de gala, sob os acordes da orquestra de Astor (será a que deu bolo no Mackenzie?) e homenageando o CCIP e o Clube dos Subtenentes e Sargentos do Exército.

Ala dos Vinte da A. A. Jacaré

A "Ala dos Vinte" da Associação Atlética Jacaré, dando início às suas festividades, realizará no próximo dia 30 um grande baile com o conjunto de Moacir Silva. Êste colunista foi distinguido pelo movimentado grupo com um convite para participarmos desta simpática reunião. Grato, lá estaremos.

Coquetel

Em homenagem a Núcia Miranda, o nosso amigo e confrade Ronald de Carvalho estará recebendo logo mais, para um coquetel, um grupo de amigos. Compareceremos.

Bem, por hoje é só.

Filme convencional mas com propósitos honestos

'Sangue de Apache'

CINEMA — G. & R. Santos Pereira

O convencionalismo das situações de "Sangue de Apache" (Geronimo) é o maior delito do roteiro de Pat Fielder, elaborado a partir de uma estória sua e de Arnold Laven, êste último diretor da fita. A honestidade da trama, contudo, é o maior mérito do filme, seu traço mais generoso e històricamente válido.

Quantas vêzes, leitor, viu no cinema filmes sôbre índios apaches ou de quaisquer outras raças em que os silvícolas são mostrados como sêres selvagens, bestiais, assassinos dos brancos via de regra bonzinhos, desejosos tão sòmente de trazê-los às messes da civilização, do confôrto, do convívio com o progresso e com a nova realidade da expansão norte-americana e da conquista do Oeste de seu vasto território, ocupado indevidamente pelos peles-vermelhas? E quantas vêzes teve a ocasião de cientificar-se da verdade dos fatos através do cinema, como Howard Fast o fizera na literatura, em obras de uma gritante honestidade de propósitos, ou seja, tomando conhecimento das violências e das atrocidades perpetradas por aventureiros ianques demandando as terras férteis do "west" norte-americano contra seus irmãos índios, aos quais roubavam as terras com a promessa de uma vida melhor em colônias onde se exercia o tenebroso hábito da escravidão e da exploração do trabalho indígena?

Pois "Sangue de Apache" tem a coragem de contar a verdade, sem rebuços ou meias tintas. A ação transcorre nos idos anos de 1883, quando o govêrno do presidente Cleveland tentava impor a paz no conturbado território dos índios apaches. Um grupo dessa tribo, comandado pelo valente Geronimo, assina o tratado de paz e é conduzido ao território reservado de San Carlos, no Arizona. Lá os silvícolas sofrem logo a exploração dos brancos, na pessoa de um chefe da colônia, que assina um compromisso de venda das terras recuperadas pelos índios que lá se encontravam há algum tempo, dedicando-se à agricultura. Sabedor da traição, Geronimo rasga o tratado de paz e foge em companhia de 50 guerreiros e algumas mulheres para as montanhas mexicanas, após cruzar a fronteira, ludibriando a vigilância das patrulhas do país vizinho. Mas um capitão odioso e metido na tramóia da venda das terras indígenas não lhes dá trégua. A vinda de uma Comissão do Senado americano salva o bravo grupo dos apaches da chacina e lhes restitui a dignidade de cidadãos norte-americanos secularmente radicados em seus territórios.

A fita apresenta, pois, um singular e inusitado propósito de servir à verdade dos fatos. Lamenta-se apenas que roteiro e direção tenham sido entregues a artesãos medíocres e não a cineastas de talento e de pulso, o que certamente conduziria o filme a um resultado òbviamente superior. A repetição e a imitação de modelos clássicos são outras tantas verdades nesse filme até certo ponto vigoroso, lúcido e bem trabalhado do ponto-de-vista formal (veja-se por exemplo o magnífico trabalho do diretor de fotografia, Alex Philips, que por muitos anos estêve radicado no México).

Já os intérpretes são bons: Chuck Connors, que os nossos telespectadores tão bem conhecem através da série "O Homem do Rifle", ex-jogador de basquetebol, com atuações inclusive em quadras brasileiras, faz um Geronimo com muita sensibilidade e nobreza de gestos e postura. Uma feliz estréia cinematográfica, sem dúvida. Outra estreante é Kamala Devi, de origem indu, na pele da índia apache por quem Geronimo se apaixona. O elenco é decididamente bom.

"Sangue de Apache" é filme honesto, embora convencional. Vale a pena ser visto, pela primeira razão.

CAMPANHA CONTRA UM LUTADOR DE BEM

Êstes cronistas não podem calar a sua voz de protesto quando assistem revoltados ao desencadear de uma verdadeira campanha de desmoralização e de descrédito contra um dos homens mais lúcidos e competentes do cinema brasileiro, o ex-crítico e atual diretor do Instituto Nacional de Cinema Educativo e presidente do Grupo Executivo da Indústria Cinematográfica (GEICINE), Flávio Tambellini. Lidera a campanha o veterano crítico e documentarista (aposentado) Pedro Lima, na prestigiosa revista "O Cruzeiro", com a cobertura de anônimos escribas que nunca procuram a verdade dos fatos. Aquela revista, por exemplo, estampou em seu último número matéria intitulada "O Grande Ausente", em que se afirmam inverdades como esta: "Mal orientada de saída pelo descaso de uns, e servindo a interêsses outros que não são de sua alçada, serviu para financiar passeios do seu presidente..." etc. Ora, o presidente do GEICINE ausentou-se do país, em três anos de profícua administração (16 medidas de apoio ao cinema brasileiro são creditadas a favor da administração Flávio Tambellini), apenas por três vêzes: a primeira para integrar o júri do Festival de Cinema de Berlim, convidado e com tôdas as despesas pagas pela organização da mostra; a segunda como convidado do Festival de Mar del Plata, e a terceira também convidado para fazer parte da comissão julgadora da V Resenha Cinematográfica de Acapulco, no México. Nessas três viagens, o presidente do órgão federal de cinema despendeu a "fabulosa" quantia de 200 mil cruzeiros dos cofres da União. Gastador, o rapaz, não é assim, sr. Pedro Lima?

Desejamos sinceramente que a imprensa ocupe o seu papel de fiscalização dos gastos públicos com espírito de justiça e de verdade, e não de forma tão leviana e com foros de campanha dirigida contra um funcionário público honrado, lutador e idealista, a quem tanto já deve a cinematografia brasileira. Que certos colunistas procurem a verdade dos fatos, pesquisando e indo às fontes de informações com imparcialidade e boa-fé e nunca a serviço de interêsses menores e obscuros. Seria bom, seria honesto, seria digno.

Pode viajar

ASTROLOGIA — Prof. Mirokoff

HOJE, 20-3-1963 (quarta-feira) — Pode viajar e encetar negócios financeiros.

ACONTECERÁ HOJE AO LEITOR:

Seguem-se as possibilidades felizes ou não de hoje, com horas e números promissores, para os leitores nascidos em qualquer dia, mês e ano dos períodos assinalados abaixo:

PARA OS NASCIDOS:

ENTRE 22 DE DEZEMBRO E 20 DE JANEIRO (Capricórnio)
Concepção grandiosa e ótimas realizações. 10, 19 e 24; 8, 9 e 11 (horas e números).

ENTRE 21 DE JANEIRO E 18 DE FEVEREIRO (Aquário)
Resolução lucrativas e notícias inesperadas. 9, 11 e 21; 5, 7 e 9 (horas e números).

ENTRE 19 DE FEVEREIRO E 20 DE MARÇO (Peixes)
Dia de maus presságios e com desarmonia conjugal. 9, 14 e 18; 5, 9 e 15 (horas e números)

ENTRE 21 DE MARÇO E 20 DE ABRIL (Aries)
Sonhos realizados e boas realizações financeiras. 9, 11 e 23; 67, 78 e 98 (horas e números).

ENTRE 21 DE ABRIL E 20 DE MAIO (Touro)
Alegrias e boas disposições. 9, 11 e 16; 87, 98 e 109 (horas e números).

ENTRE 21 DE MAIO E 22 DE JUNHO (Gêmeos)
Ótimas realizações e boas amizades. 9, 11 e 17; 45, 55 e 67 (horas e números).

ENTRE 23 DE JUNHO E 22 DE JULHO (Câncer)
Boas idéias e realizações originais. 9, 11 e 21; 65, 76 e 78 (horas e números).

ENTRE 23 DE JULHO E 21 DE AGÔSTO (Leão)
Bom dia para negócios e boas amigos políticos. 8, 9 e 19; 34, 54 e 65 (horas e números).

ENTRE 22 DE AGÔSTO E 20 DE SETEMBRO (Virgem)
Bom para assuntos pessoais e negócios financeiros. 8, 14 e 23; 55, 76 e 78 (horas e números).

ENTRE 21 DE SETEMBRO E 21 DE OUTUBRO (Balança)
Nervosismo e perigo em vista 7, 9 e 17; 30, 56 e 76 (horas e números).

ENTRE 22 DE OUTUBRO E 21 DE NOVEMBRO (Escorpião)
Pode viajar e tratar de assuntos sociais. 8, 9 e 15; 65, 87 e 98 (horas e números).

ENTRE 22 DE NOVEMBRO E 21 DE DEZEMBRO (Sagitário)
Pode cuidar de assuntos sociais e políticos e tratar de assuntos financeiros. 7, 9 e 14; 45, 65 e 78 (horas e números).

Política e liberdade

TEATRO — Paulo Francis

A RELAÇÃO de política e artes é, por certo, um dos mais sérios problemas culturais — sempre o foi, mas, em nossa época, de soluções "totais", tornou-se particularmente agudo.

Refiro-me em particular aos regimes socialistas. Sua política tem fracassado. Há um degêlo progressivo na URSS, na Polônia a liberdade é mais do que razoável, mas, ainda assim, ambas são insatisfatórias, como os próprios intelectuais comunistas são os primeiros a reconhecer. E' bastante ler a polêmica ora em curso na URSS — que as agências de notícias americanas não nos enviam, ou enviam versões deturpadas — para que nos convençamos disso.

Nos países capitalistas não existe muita liberdade, pois as relações do mercado, disfarçada ou diretamente, impõem suas restrições aos artistas, obrigando-o a expressar o gôsto da classe dominante. Mas, apesar disso, existe nêles um campo de manobra, que, embora limitadíssimo, é maior do que o permitido pelos países socialistas. A exceção é Fidel Castro, entre os socialistas. Tôdas as suas — raras — proclamações a respeito contêm a afirmação da liberdade da arte.

Uma sociedade, para ser saudável, exige uma arte livre, ainda que esta arte se oponha à opinião da maioria. Não abdico desta opinião. Considero o artista o único historiador realmente válido da humanidade, pois reflete seu inconsciente, não se dobra a sistemas de pensamento como os historiadores profissionais. Logo, o que existe nos países socialistas é uma mancha cultural a comprometer seu desenvolvimento harmonioso.

As coisas estão melhorando: hoje poetas e críticos enfrentam as autoridades do PCUS em diálogo aberto, sem temor de sanções e de prisão (ao contrário da era de Stalin). Quem duvidar que leia as transcrições do "L Express" sôbre o tema. Acredito que a sociedade soviética só chegará ao seu apogeu no dia em que seus artistas possam livremente apresentar ao povo suas discordâncias eventuais do regime. Acredito, inclusive, que as próprias autoridades soviéticas estejam a par dessa necessidade — Kruchev, por exemplo, tem tratado os artistas, em polêmica, como iguais — hesitando apenas quanto à oportunidade política de converter liberdade em realidade.

REGISTRO

Aniversários

FAZEM ANOS HOJE:

SENHORES:

Manoel Paulo Filho, jornalista; prof. Augusto de Lima Júnior; Jacó Pagliosa; Henrique Pongetti; Aluísio José da Silva Camargo; prof. Bento Pedreira da Costa; Byron de Freitas; José Joaquim Argolo; Sílvio José Barroso Pereira; Geraldo Saraiva; João Valadares Marques; prof. Alcibíades Cavalcanti Guimarães; Arnaldo Sampaio; Artur de Castro; prof. José da Rocha Maia; Sílvio José Barroso Pereira; Jaime Maldonado; José Bernardo de Almeida; dr. Mário Barreto de Albuquerque Maranhão e Hugo da Silva Veras.

— Passa hoje, o aniversário de Alfredo Alves da Silva, serventuário da Justiça e presidente, há muitos anos, do tradicional clube dos Democráticos. A data ensejará ao aniversariante muitas felicitações, pelo grande número de amigos que conta.

SENHORAS:

Euneica de Toledo Monteiro; Geni Machado Viana; Marília Fortes de Almeida Portugal; Zita Viana de Sá Pereira e Lice Prince da Silva.

— Faz anos, hoje, a sra. Maria Benedita Santos, espôsa do sr. Medérico Marçal Santos. A veneranda senhora que é genitriz do sr. Floriano Santos, linotipista dêste jornal, receberá felicitações das pessoas de suas relações de amizade.

MENINAS:

Sônia Maria, filha do sr. Robert da Almeida Kneipp e d. Leci Guimarães Kneipp.

Nascimento

O casal Roberto-Solange [illegible] anuncia o nascimento de sua filha Cláudia Regina.

Casamentos

Srta. Áurea de Sousa e sr. Dirceu de Jesus — Casam-se, no dia 29 do corrente, às 17 horas, na Igreja de Santa Mônica, na rua José Linhares, no Leblon, a srta. Áurea de Sousa, filha do sr. Husien Alves de Sousa e sra. Valda Limeira de Sousa e o sr. Dirceu de Jesus, filho do sr. Nadir Hugo de Jesus e sra. Fil. da Bernardino de Jesus.

Cinema na ABI

Realiza-se na próxima quarta-feira, no auditório da Associação Brasileira de Imprensa, a sessão cinematográfica dedicada aos associados e seus familiares. A sessão terá início às 17,30 horas, com a apresentação do filme "Tesouro Submarino", sendo o ingresso com a apresentação da carteira social. Censura livre.

Publicações

Recebemos e agradecemos: "Bebidas", n.º 2; "Boletim de Información", Moscou; "Notícias da China Livre"; PN; "Revista de Economia", da Rep. Dem. Alemã; "Austrália Comercial e Industrial; "Bulletin d'Information Technique", da França; "Menorah"; "Cooperation N P K"; "Goiás"; "Agerpres"; "Correio da Tupi"; PN; "UNASCO", fev.

Bodas de Prata

O casal Zaíra Fontes Diégues e Manuel Diégues Júnior comemorará, no próximo dia 26 do corrente suas bôdas de prata. Seus filhos festejando a data farão celebrar uma missa de ação de graças, às 18 horas daquele dia, na Matriz de São João Batista da Lagoa (Rua Voluntários da Pátria).

JUGON CAFÉ S. A.

ASSEMBLÉIA GERAL ORDINÁRIA

Convidamos os senhores acionistas a se reunirem em Assembléia Geral Ordinária, às 10 horas do dia 29 de abril de 1963, na sede social, Beco do Bragança, 22-A, sala n.º 1, nesta cidade, a fim de deliberarem sôbre a seguinte ordem-do-dia:

a) Relatório da Diretoria e do Conselho Fiscal, Balanço, Demonstração da Conta de Lucros e Perdas relativos ao exercício de 1962;
b) Eleição do Conselho Fiscal e seus suplentes para o ano de 1963, fixando seus honorários;
c) Interêsses gerais.

Encontram-se à disposição dos senhores acionistas os livros e demais documentos referidos no art. 99 do Decreto-lei n.º 2 627, de 26 de setembro de 1940.

Rio de Janeiro, 15 de março de 1963.

(Assinatura ilegível)

TEATROS

CARTAZ

- SANTA ROSA — 47-8641 — "O Asilado" às 21,15 horas. Sábados, quintas e domingos vesperais às 16,15 horas
- COPACABANA — 57-1818 — "Tiro e Queda" — Tônia Carrero — às 21,30 horas Vesperais quintas e domingos às 16,30 horas
- BOLSO — 22-2123 — "Família pouco Família" de Geraldo Savery, às 21,15. Vesperais quintas e domingos às 16 horas
- CARLOS GOMES — 22-7581 42-4985 e 57-2510 — "My Fair Lady" — 90 figuras entre as quais Bibi Ferreira Paulo Autran e Sérgio de Oliveira. As 21 horas Vesperais quintas sábados e domingos às 16 horas
- DULCINA — 22-5931 — "Oito Mulheres" de Robert Thomas Diàriamente, às 21 horas. Quintas e domingos vesperal às 16 horas Sábados, sessões às 20 e 22 horas
- NACIONAL DE COMÉDIAS — 22-0367 — "As Loucuras do Mamãe" às 21 horas Vesperais quintas e domingos às 16 horas
- TEATRO DO RIO (Rua do Catete) — 25-4155 — "A Invasão" de Dias Gomes — Diàriamente às 21 horas Quintas e domingos vesperais, às 17 horas Sábados sessões às 20 e 22 horas
- GINÁSTICO — 42-4521 — "O Expresso das Seis e Trinta" com José Vasconcelos Diàriamente às 21 horas
- JARDEL — 22-8712 — "Zelão Boco Rico" — Diàriamente às 20 e 22 horas.
- MAISON DE FRANCE — 52-3456 — "Bonitinha Mas Ordinária" Peça de Nelson Rodrigues diàriamente às 21 horas
- MESBLA — 42-4681 — "Três em Lua-de-Mel" Diàriamente, às 21 horas. Sábados às 18 horas Domingos às 16 horas
- RIVAL — 22-2721 — "Oba Mister Momo" às 20 e 22 horas. Vesperais, quintas e domingos às 16 horas

CINEMAS

CENTRO

- PLAZA — 22-1097 — "O Rei dos Ladrões". (Proibido até 10 anos) com Ernest Borgnine.
- METRO PASSEIO — 23-6490 — "O Mundo em Meu Bôlso" Proibido até 18 anos) com Red Steiger.
- PALÁCIO — 25-0838 — "Casinha Pequenina". (Censura livre) com Mazzaropi e Geny Prado.
- ODEON — 22-1508 — "Terra do Inferno" (Proibido até 10 anos) com Randolph Scott.
- IMPÉRIO — 22-9346 — "Adua e Suas Companheiras" (Proibido até 18 anos) com Simone Signoret
- PATHÉ — 22-8795 — "A Fôrça do Amor" (Proibido até 14 anos) com Michel Simon.
- REX — 22-6327 — "Lisboa". (Censura livre) com Ray Milland e Maureen O'Hara.
- RIVOLI — "Paraíso dos Nudistas" (Proibido até 18 anos)
- VITÓRIA — "Sangue de Apache". (Proibido até 10 anos) com Chuck Connors.
- CINEAC — 42-6024 — "América de Noite". (Proibido até 18 anos)
- IRIS — 42-0763 — "Rosas de Sangue". (Proibido até 18 anos) e "Canal da Morte".
- SÃO JOSÉ — 42-0562 — "O Escudo Negro de Falworth", (Censura livre) com Tony Curtis.
- PRESIDENTE — 42-7128 — "Sublime Recordação" (Censura livre) e "Aí Vem a Alegria".
- FLORIANO — 49-9974 — "Casinha Pequenina". (Censura livre) com Mazzaropi.

ZONA SUL

- LEBLON — 27-7805 — "Casinha Pequenina" (Censura livre) com Mazzaropi.
- PAX — 27-0621 — "O Mundo em Meu Bôlso" (Proibido até 18 anos) com Red Steiger
- MIRAMAR — "Sangue de Apache" (Proibido até 10 anos) com Chuck Connors.
- RIVIERA — "A Fôrça do Amor". (Proibido até 14 anos) com Michel Simon.
- ROYAL — "Três Cabras de Lampião". (Proibido até 16 anos) com Milton Ribeiro.
- CARUSO (Copacabana) — 27-5150 — "O Assassino" (Proibido até 18 anos) com Marcello Mastroianni
- ASTÓRIA — 47-0466 — "O Rei dos Ladrões" (Proibido até 10 anos) com Ernest Borgnine.
- PIRAJÁ — 47-2668 — "O Melhor dos Inimigos". (Censura livre) e "E' a Maior".
- IPANEMA — 47-3806 — "A Grande Feira". (Proibido até 18 anos).
- ALVORADA — 27-2336 — "Morangos Silvestres". (Censura livre).
- VENEZA — "A Fôrça do Amor". (Proibido até 14 anos) com Michel Simon.
- ROXY — 36-6245 — "Helena de Tróia" (Proibido até 10 anos) (Proibido até 10 anos) com Rossana Podestá.
- COPACABANA — 57-5134 — "Adua e Suas Companheiras" (Proibido até 18 anos) com Simone Signoret
- ART PALÁCIO (Copacabana) — 57-2795 — "Não me Esqueças". (Censura livre) com Ferrucio Tagliavinne.
- FLORIDA — 37-7141 — "Golias Contra o Gigante". (Proibido até 14 anos).
- KELLY — "O Assassino". (Proibido até 18 anos) com Marcello Mastroianni.
- METRO COPACABANA — 47-9898 — "O Mundo em Meu Bôlso" (Proibido até 18 anos) com Red Steiger e Nadja Tiller.
- BRUNI (Copacabana) — "O Golpe dos Eternos Desconhecidos" (Censura livre) com Vittorio Gassman.
- PARIS PALACE — "No Azul Pintado de Azul". (Censura livre) com Vittorio De Sica.
- RICAMAR — 37-9932 — "O Mundo em Meu Bôlso" (Proibido até 18 anos) com Red Steiger e Nadja Tiller
- RIAN — 36-6614 — "Casinha Pequenina" (Censura livre) com com Mazzaropi e Geny Prado.
- NACIONAL — 2 0672 — "Os Valentes Damon e Pitias". (Censura livre)
- BOTAFOGO — "Os Apavorados". (Censura livre) com Oscarito.
- GUANABARA — 26-9339 — "Casinha Pequenina" (Censura livre)
- OPERA — 46-7218 — "O Bandido Giuliano" (Proibido até 16 anos) com Salvo Randone.
- PAISSANDU — "No Azul Pintado de Azul" (Censura livre) com Vittorio De Sica.
- SÃO LUIS — 25-7450 — "Pepe". (Censura livre) com Cantinflas e mais 35 astros famosos
- POLITEAMA — 25-1143 — "O Clamor do Sexo" (Proibido até 18 anos) e "E o Espetáculo Continua"
- AZTECA — 45-6813 — "O Mundo em Meu Bôlso" (Proibido até 18 anos) com Red Steiger
- BRUNI (Flamengo) — "Panorama Visto da Ponte" (Proibido até 18 anos) com Raf Valone e Jean Sorel.

ZONA NORTE

- RIO BRANCO — 43-1639 — "Três Cabras de Lampião" (Proibido até 16 anos) com Milton Ribeiro
- MADRID — 48-1184 — "Casinha Pequenina" (Censura livre) com Mazzaropi e Geny Prado.
- SANTA ALICE — 38-9993 — "O Escudo Negro de Falworth" (Censura livre) com Tony Curtis
- BRITANIA — "América de Noite" (Proibido até 18 anos)
- AMÉRICA — 48-4319 — "Casinha Pequenina" (Censura livre) com Mazzaropi e Geny Prado
- NATAL — 48-1486 — "A Lei dos Marginais" (Proibido até 18 anos) e "Garôtas e Samba"
- FLUMINENSE — 28-1404 — "Um Conde à Italiana" (Censura livre) com Alberto Sordi
- HERMIDA — "A Hora do Diabo", (Proibido até 10 anos) e "Ases do Trapézio"
- ROMA — "Audácia de um Canalha" (Censura livre)
- TIJUCA — 48-4318 — "Lábios Vermelhos". (Proibido até 18 anos) e "Papai Fanfarrão"
- MARACANÃ — "Em Cada Sonho um Amor". (Censura livre) e "O Cupim"
- CARIOCA — 28-8178 — "Sangue de Apache". (Proibido até 10 anos) com Chuck Connors.
- METRO TIJUCA — "O Mundo em Meu Bôlso" (Proibido até 18 anos) com Red Steiger
- ART PALÁCIO (Tijuca) "A Fôrça do Amor" (Proibido até 14 anos) com Michel Simon.
- ESKYE (Tijuca) — "Brutalidade". (Proibido até 18 anos) com Burt Lancaster
- OLINDA — 48-1032 — "O Rei dos Ladrões" (Proibido até 10 anos) com Ernest Borgnine.
- BRASÍLIA — "Canal da Morte". (Proibido até 14 anos) e "Roubo de Foguetes"

SUBÚRBIO (Central)

- CACHAMBI — "O Melhor dos Inimigos" (Censura livre) e "Treze Cadeiras".
- IMPERATOR — "De Dunquerque à Hiroshima". (Proibido até 18 anos)
- PIEDADE — 29-6332 — "Dois Errados no Espaço" (Censura livre) e "Os apavorados".
- MONTE CASTELO — 29-8230 — "Casinha Pequenina" (Censura livre) com Mazzaropi.
- ENGENHO DE DENTRO — 29-4136 — "A Última Viagem". (Censura livre) e "Sem Saída".
- PARATODOS — 29-5191 — "Pistoleiros do Entardecer" (Proibido até 10 anos) com Randolph Scott.
- VAZ LOBO — 29-1998 — "Um Conde à Italiana" (Censura livre) com Alberto Sordi.
- IRAJÁ — 29-8330 — "Um Conde à Italiana" (Censura livre) com Alberto Sordi
- GUARACI — "A Fera do Forte Bravo" (Proibido até 14 anos)
- MASCOTE — 29-0411 — "O Rei dos Ladrões" (Proibido até 10 anos) com Ernest Borgnine.
- ART PALÁCIO (Méier) — "Iwo Jima, Portal da Glória" (Proibido até 10 anos) com John Wayne.
- REGÊNCIA — "Três Cabras de Lampião" (Proibido até 16 anos) com Milton Ribeiro e Miguel Tôrres.
- ALFA — 29-8215 — "Maciste Contra o Vampiro". (Proibido até 14 anos).
- COLISEU — 29-8753 — "Um Conde à Italiana" (Censura livre) com Alberto Sordi
- MARAJÓ (Jacarepaguá) — 696 — "Nas Garras dos Morcêgos" (Proibido até 14 anos).
- MOÇA BONITA — "Casinha Pequenina". (Censura livre) com Mazzaropi e Geny Prado
- ANCHIETA — "Destino Maldito". (Proibido até 14 anos) e "No Mundo da Lua"

SUBÚRBIO (Leopoldina)

- LEOPOLDINA — "Casinha Pequenina". (Censura livre) com Mazzaropi e Geny Prado
- PARAÍSO — 30-1060 — "Gorgo". (Proibido até 14 anos) e "Sem Saída"
- SÃO PAULO — "Intrigas em Hong Kong" (Proibido até 14 anos) e "O Bicho Não Deu"
- PALÁCIO (Higienópolis) — O Mundo em Meu Bôlso" (Proibido até 18 anos) com Red Steiger.
- MELLO (Bonsucesso) — "A Máscara do Horror" (Proibido até 18 anos) e "Duas Histórias"
- RAMOS — 30-1094 — "Rio da Fúria" (Proibido até 10 anos) e "Contra a Lei".
- MAUÁ — 30-5056 — "Sanjuro". (Filme japonês) (Censura livre).
- PENHA — 30-1121 — "A Fera do Forte Bravo". (Proibido até 14 anos).
- MELO (Penha) — "Spartacus" (Proibido até 10 anos) com Tony Curtis e Kirk Douglas
- ROSÁRIO — 30-1889 — "Golias Contra o Gigante". (Proibido até 14 anos)
- SANTA CECÍLIA — 30-1823 — "Sangue Sôbre a Neve". (Proibido até 14 anos)
- SANTA HELENA — "Gorgo" (Proibido até 10 anos) e "Tamango"
- [illegible] PALACE — "No Azul Pintado de Azul" (Censura livre) com Vittorio De Sica
- SÃO PEDRO — 30-4181 — "Três Cabras de Lampião" (Proibido até 16 anos) com Milton Ribeiro e Miguel Tôrres
- BRAZ DE PINA — 30-3498 — "Vidas Amargas" (Proibido até 14 anos) com James Dean.

NITERÓI

- CENTRAL — "Romanoff e Julieta" (Censura livre).
- ICARAÍ — "Os Apuros de um Médico" (Proibido até 14 anos).
- ODEON — "Casinha Pequenina". (Censura livre) com Mazzaropi e Geny Prado
- SÃO JORGE — "As Pontes do Toko Ri" (Proibido até 18 anos) e "Canal da Morte"
- ALAMEDA — "Os Apuros de um Médico" (Proibido até 14 anos).
- SÃO BENTO — "Três Cabras de Lampião" (Proibido até 16 anos) com Milton Ribeiro e Miguel Tôrres.

CAXIAS

- PAZ — "Casinha Pequenina" (Censura livre) com Mazzaropi e Geny Prado.
- CAXIAS — "Gloriosa Vingança". (Proibido até 10 anos)

SÃO JOÃO DE MERITI

- GLÓRIA — "Um Conde à Italiana" (Censura livre) com Alberto Sordi
- SÃO JOÃO — "Balada Sangrenta". (Proibido até 18 anos) e "Canal da Morte"

PETRÓPOLIS

- CAPITÓLIO — 26-26 — "Casinha Pequenina" (Censura livre) com Mazzaropi e Geny Prado
- D PEDRO — 20-40 — "O Clamor do Sexo" (Proibido até 18 anos) e "Demônio Enfurecido"
- PETRÓPOLIS — 32-32 — "Sangue Sôbre a Índia". (Proibido até 16 anos).

VIDA JUDICIÁRIA

O presidente do Supremo Tribunal Federal, ministro Antônio Carlos Lafayette de Andrade, convocou para a próxima sexta-feira, dia 22, sessão extraordinária para julgamento de embargos e demais causas em pauta e mandados de segurança, cuja relação damos abaixo:

Pauta de 13-9-1962:

51.030 — Guanabara — Relator o exmo. sr. ministro Gonçalves de Oliveira — Recorrente: Vera Fiuma Sanches — Advogado: Jaime Muniz de Aragão D'Aguer — Recorrida: Equitativa dos Estados Unidos do Brasil — Advogado: Abílio Minuceli Teixeira.

Pauta de 20-9-1962:

50.960 — Guanabara — Relator o exmo. sr. ministro Gonçalves de Oliveira — Recorrentes: Elza Ferreira e outros — Advogado: Nélson França da Silva — Recorrida: Cia Progresso Industrial do Brasil (Fábrica Bangu) — Advogado: Eduardo Cossermelli.

51.408 — Guanabara — Relator o exmo. sr. ministro Gonçalves de Oliveira — Recorrente: Gáspar Sampaio Vieira Segundo — Advogado: Pedro de Alcântara Guimarães — Recorridos: José Luís de Azevedo Bulhões e outros — Advogado: Arlindo Rodrigues Pinheiro.

Pauta de 15-10-1962:

Recursos Extraordinários

50.755 — Guanabara — Relator o exmo. sr. ministro Luiz Gallotti — Recorrente: Cidtaf — Comércio e Indústria D. T. d'Azevedo Ferragens Ltda. — Advogado: José D. Pereira — Recorrida: Schuchard & Cia. — Advogado: Vicente Lima.

50.852 — Guanabara — Relator o exmo. sr. ministro Luiz Gallotti — Recorrente: Instituto Menino Jesus — Advogado: Hiroshi Pimpão — Recorrido: Sindicato dos Professôres de Ensino Secundário, Primário e de Artes do Rio de Janeiro — Advogado: José Guildino.

50.857 — Guanabara — Relator o exmo. sr. ministro Luiz Gallotti — Recorrente: Cia. Usina Cambaíba — Advogado: Henrique de Mendonça Furtado — Recorrido: Abelardo Cabral — Advogado: B. Rubens Pinto da Silva Carneiro.

49.583 — Guanabara — Relator o exmo. sr. ministro Luiz Gallotti — Recorrente: Iate Clube do Rio de Janeiro — Advogado: José N. Drumont — Recorrido: João Batista Bezerra — Advogado: Júlio G. Tibau — Pedido vista do exmo. sr. ministro Cândido Mota, em 14-3-1963.

Agravo de Instrumento

Pauta de 19-11-1962.

28.216 — Guanabara — Relator o exmo. sr. ministro Gonçalves de Oliveira — Agravante: Companhia Fiação e Tecelagem Azem — Advogados: Nair Nilza Perez de Resende e outros — Agravado: Salvatores Scarpelli — Advogado: Augusto Portugal.

51.854 — Guanabara — Relator o exmo. sr. ministro Gonçalves de Oliveira — Recorrente: Cia. Fiação e Tecidos Corcovado — Advogado: Alfredo Tomé Tôrres — Recorridos: Nair Cassiano da Silva e outros — Advogado: Francisco Costa Neto.

51.874 — Guanabara — Relator o exmo. sr. ministro Gonçalves de Oliveira — Recorrente: Rio Light S .A. — Serviços de Eletricidade e Carris — Advogado: José Maria Cardoso de Castro — Recorrido: Luiz Henrique de Souza — Advogado: Jacques Alhadeff.

28.352 — Guanabara — Relator o exmo. sr. ministro Gonçalves de Oliveira — Agravante: Irmandade da Santa Cruz dos Militares — Advogado: Geraldo Afonso Ascoli — Agravado: Estado da Guanabara — Advogado: Luiz Machado Guimarães.

28.563 — Guanabara — Relator o exmo sr. ministro Gonçalves de Oliveira — Agravante: Editôra de Revistas e Publicações S. A. — "Erica" — Advogado: Heriberto de Miranda Jordão — Agravado: Moacir Pena Fautos — Advogado: Hugo Miccel;s.

51.863 — Guanabara — Relator o exmo. sr. ministro Cândido Mota Filho — Recorrente: União Federal — Recorrido: D. Aquino — Advegado Adel Brelas.

52.067 — Guanabara — Relator o exmo. sr. ministro Cândido Mota Filho — Recorrente: L. de Vasconcelos Comércio e Indústria S. A. — Advogado: José Maria Martins Filho — Recorridos: João de Souza Mendes e outros — Advogado: Mário Bogé Nogueira Cruz.

Pauta de 14 de março de 1963:

Recurso Extraordinário-Criminal

50.441 — Guanabara — Relator o exmo. sr. ministro Ari Franco — Recorrente: Júlia Adriana da Rocha Miranda — Advogado: Tude Neiva de Lima Rocha — Recorrido: Alvaro de Paula Pontes — Advogado: Valed Perry.

Agravo de Instrumento

28.553 — Guanabara — Relator o exmo. sr. ministro Gonçalves de Oliveira — Agravante: Rêde Ferroviária Federal S. A. — Advogado: Hugo Severiano Ribeiro — Agravado: Pedro Santana — Advogado: Cupertino C Brasílio de Gusmão.

28.573 — Guanabara — Relator o exmo. sr. ministro Gonçalves de Oliveira — Agravante: Panair do Brasil S. A. — Advogado: Valério Resende — Agravado: Salustiano de Souza e outros — Advogado: Carlos Alberto Costa Lírio.

51.283 — Guanabara — Relator o exmo. sr. ministro Cândido Mota Filho — Recorrentes: Nilo Cruz e outros — Advogado: Felippino Solon — Recorrida: União Federal.

51.391 — Guanabara — Relator o exmo. sr. ministro Luiz Gallotti — Recorrente: Rêde Ferroviária Federal S. A. — Advogado: Eeeroldo de Andrade Correia — Recorrida: Enê da Silva — Advogado: José de Paula Coimbra.

PAUTA DE 21 DE MARÇO DE 1963

Agravo de Instrumento

N.º 27.790 — Guanabara — Relator: o Exmo. Sr. Ministro Luiz Gallotti — Agravante: Hilton Chamberlain (Advogado: Alino da Costa Monteiro) — Agravado: Remington Rand do Brasil S. A.

N.º 28.631 — Guanabara — Relator: o Exmo. Sr. Ministro Luiz Gallotti — Agravante: Companhia Brasileira de Produção e Empreendimentos "CIBRASIL" (Advogado: Luciano de Rose) — Agravados: João Lourenço e outros (Advogado: Rio Branco Paranhos).

N.º 28.033 — Guanabara — Relator: o Exmo. Sr. Ministro Luiz Gallotti — Agravante: Umberto Modiano S. A. — Importação e Exportação (Advogado: Francisco Antônio Giffoni Neto) — Agravado: Banco do Brasil S. A. (Advogado: Astolfo Dutra Nicácio).

N.º 28.656 — Guanabara — Relator: o Exmo. Sr. Ministro Luiz Gallotti — Agravante: Sebastião José Pinto e sua mulher (Advogado: Sebastião Flôres Neves) — Agravado: Pedro Gomes da Silva (Advogado: Anísio de Andrade Sousa).

N.º 28.399 — Guanabara — Relator: o Exmo. Sr. Ministro Ary Franco. — Agravante: Lloyd Brasileiro Patrimônio Nacional (Advogado: Newton de Oliveira Freire). — Agravados: Valeriano Pinto de Almeida e outros (Advogado: Luiz Jorge Ferreira de Sousa).

N.º 28.470 — Guanabara — Relator: o Exmo. Sr. Ministro Ary Franco. — Agravante: Carivaldo da Motta (Advogado: Heitor Rocha Faria). — Agravado: Estado da Guanabara (Advogado: Carlos Rocha Mafra de Laet).

N.º 28.560 — Guanabara — Relator: o Exmo. Sr. Ministro Luiz Gallotti. — Agravante: Serviços Aéreos Cruzeiros do Sul S. A. (Advogado: Eduardo Cossermelli) — Agravado: Túlio Ramos Ribeiro (Advogado: Eugênio Hadock Lobo).

N.º 28.561 — Guanabara — Relator: o Exmo. Sr. Ministro Luiz Gallotti. — Agravante: Companhia Anilinas Produtos Químicos e Material Técnico (Advogado: Eduardo Cossermeli). — Agravados: Emil Alcauchar e outros (Advogado: Walter Cavalieri de Oliveira).

N.º 28.562 — Guanabara — Relator: o Exmo. Sr. Ministro Ary Franco. — Agravante: Usina São José S. A. (Advogado: Eduardo Cossermelli). — Agravados: Anézio Pereira dos Santos e outros (Advogado: Everaldo Martins).

N.º 49.769 — Guanabara — Relator: o Exmo. Sr. Ministro Cândido Motta Filho. — Recorrentes: José Paulo de Azevedo Sodré e outros (Advogado: Mário Alberto Puchen) — Recorrido: Instituto de Aposentadoria e Pensões dos Ferroviários e Empregados em Serviços Públicos (Advogado: Ernesto Marcelino Santoja Bréa).

N.º 51.7175 — Guanabard — Relator: o Exmo. Sr. Ministro Cândido Motta Filho — Recorrente: Henrique Alexandre de Sousa (Advogado: José Serpa de Santa Maria) — Recorrido: Minas & Filho (Advogado: Osny Tavares).

N.º 52.005 — Guanabara — Relator: o Exmo. Sr. Ministro Cândido Motta Filho — Recorrente: União Federal — Recorrida: Lanches Velejo Ltda. (Advogado: Afonso Henrique Monteiro Gonçalves).

N.º 52.054 — Guanabara — Relator: o Exmo. Sr. Ministro Gonçalves de Oliveira — Recorrente: Instituto de Aposentadoria e Pensões dos Comerciários (Advogado: Glauco Frota Louzada) — Recorridos: S. A. Martinelli e outros (Advogado: Eurico Paulo Vale).

N.º 52.206 — Guanabara — Relator: o Exmo. Sr. Ministro Cândido Motta Filho — Recorrente: União Federal — Recorridos: Alberto Peyer Monteiro e outro (Advogado: Achilles Silva).

N.º 52.223 — Guanabara — Relator: o Exmo. Sr. Ministro Gonçalves de Oliveira — Recorrente: União Federal — Recorrido: Eugênio Pereira Macedo Filho (Advogado: Paulo Luiz de Oliveira).

N.º 52.247 — Guanabara — Relator: o Exmo. Sr. Ministro Gonçalves de Oliveira — Recorrente: Instituto de Aposentadoria e Pensões dos Comerciários (Advogado: Glauco Frota Louzada) — Recorrida: Cia. Predial São Paulo e Rio (Advogado: Tajano de Miranda Valverde).

N.º 52.344 — Guanabara — Relator: o Exmo. Sr. Ministro Gonçalves de Oliveira — Recorrente: Instituto de Aposentadoria e Pensões dos Comerciários (Advogado: Glauco Frota Louzada) — Recorrida: Casa Colombo Artefatos de Máquinas S. A. (Advogado: Mário Gomes Ramagem).

JULGAMENTOS

Mandados de Segurança

(Orig. e Rec.)

(*) Republicada por ter saído com omissão e incorreções no "Diário de Justiça", de 15 do corrente, páginas 663 e 464.

8.503 — Guanabara — Relator o exmo. sr. ministro Hahnemann Guimarães — Recorrente: Roberto Rêgo Gibelli — Advogado: Pedro Teixeira Soares Júnior — Recorrido: Instituto de Aposentadoria e Pensões dos Comerciários — Negou-se provimento unânimemente — Ausente justificadamente, o exmo. sr. ministro Lafayette de Andrada, presidente, o exmo. sr. ministro Luiz Gallotti, vice-presidente, presidiu no julgamento.

8.538 — Guanabara — Relator o exmo. sr. ministro Hahnemann Guimarães — Recorrente: Companhia Clínica Industrial de Laminados — Advogado: Eurico Paulo Vale — Recorrida: União Federal — Negou-se provimento, unânimemente — Presidido o julgamento pelo ministro Luiz Gallotti, vice-presidente, na ausência justificada do ministro presidente Lafayette de Andrada.

8.557 — Guanabara — Relator o exmo. sr. ministro Hahnemann Guimarães — Recorrente: Carqueada Santa Maria do Araguaia Ltda. — Advogado: Vulmar de Araujo Coelho — Recorrida: União Federal — Negou-se provimento, unanimemente — O ministro Luiz Gallotti, vice-presidente, presidiu no julgamento na ausência justificada do ministro Lafayette de Andrada, presidente.

10.230 — Guanabara — Relator o exmo. sr. ministro Luiz Gallotti — Recorrente: Armazéns Gerais Sul de Minas Ltda. — Advogado: Airton Ximenes Reis — Recorrido: Juízo de Direito da 2a. Vara da Fazenda Pública — Negou-se provimento, unanimemente — Presidiu ao julgamento o exmo sr. ministro Luiz Gallotti, vice-presidente, na ausência justificada do exmo sr. ministro Lafayette de Andrada, presidente.

10.615 — Guanabara — Relator o exmo sr. ministro Gonçalves de Oliveira — Requerentes: Maria Luiza Lessa de Curtis e outras — Advogado: Ricardo Ambrósio e outros — Negaram provimento. Decisão unânime.

10.820 — Guanabara — Relator o exmo. sr. ministro Gonçalves de Oliveira — Recorrente: Elevadores Otis S. A. — Advogado: Luiz Antônio Feijó Bittencourt — Pediu vista o ministro Vitor Nunes, após os votos do ministro relator negando provimento e do ministro Pedro Chaves dando provimento ao recurso. Foi presidido o julgamento pelo ministro Luiz Gallotti, vice-presidente, na ausência justificada do ministro Lafayette de Andrada, presidente.

SECRETARIA — Expediente do dia 19-3-63 — DESPACHOS

Do sr. ministro Amarílio [illegible]

AGRAVO DE PETIÇÃO EM MANDADO DE SEGURANÇA

26217 — Guanabara — Agravante: Rui Rener e outros — (Advogado dr. Dilton Costa) — Agravada: U. Federal — Publicado o parecer de fls. 107 sejam levados à pauta. as) Amarílio Benjamim. — Parecer de fls. 107 da Subprocuradoria Geral da República: "A União Federal, devido à carência de meios materiais e pessoais, não se pode estender muito, na demonstração do acêrto da decisão agravada. Reporta-se, pois, à peça de fls. 89/90, subscrita pelo eminente colega Carlos Valdemar Rolemberg, onde se lê: 'Ora, como se lê às fls. 2, a impetração foi distribuída em 10.3-61, sendo indisfarçável, assim, a decadência do direito à invocação do "writ", nos têrmos do artigo 18 da Lei n.º 1.533, de 31-12-951, eis que os malsinados atos do impetrado foram expedidos, em relação a quatro dos requerentes, antes de 10 de novembro de 1960 (fls. 15, 16 v. 17 e 18), impondo-se, quanto aos demais, na falta de prova dos despachos, contar os cento e vinte dias da lei a partir da configuração de atos omissivos, trinta dias após a entrada das petições no protocolo da repartição, consoante o pacífico entendimento da jurisprudência". Elidida assim, a prova pretendida com os documentos de fls. 95/97. Quanto ao pedido de desistência, embora relevante, é de anotar-se que o instrumento do mandato de fls. 12 exige que o signatário do requerimento só funcione, em casos de impossibilidade provada dos demais, pois os podêres não lhe foram conferidos, independente de ordem de nomeação. É o nosso parecer. Brasília, 6-3-63. as.) Laert José de Paiva. Procurador da República. Aprovo: Mário de Oliveira, 1.º Subprocurador Geral da República.

Do sr. ministro Henrique D'Ávila

MANDADO DE SEGURANÇA

31430 — DF — Requerente: Elenita Alves Jacegge — (Advogado: dr. Stélio Bastos Belchior) — Requeridos: Ministro das Relações Exteriores — Viação e Obras Públicas — Inspetor da Alfândega do Rio de Janeiro. — Proceda-se a conferência das fotocópias nos têrmos do art. 225, do Código de Processo Civil Brasília, 14-3-63. as) Henrique D'Ávila.

AUTOS COM VISTA AOS INTERESSADOS

Agravo de Instrumento, extraído do Mandado de Segurança

7530 — Guanabara — Agravante: U. Federal — Agravado: José Figueiredo Costa — (Vista ao agravado — advogado: dr. Américo Lúzio de Oliveira).

Agravos de Instrumento, extraído dos Agravos Petição Mandado Segurança W

7456 — Guanabara — Agravante: U. Federal — Agravado: Luís Cavalcanti Filho — (Via ao agravado — advogado: dr. Benjamim do Carmo Braga Neto).

15198 — Guanabara — Agravante: U. Federal — Agravado: A. Farah & Cia. Ltda. — (Vista ao agravado — advogado: dr. Eurico Palo Vale).

AGRAVO DE PETIÇÃO EM MANDADO SEGURANÇA

19756 — Guanabara — (Rec. Ordinário) — Recorrente: Alberto Maurício Stefan — Recorrido: Conselho Regional de Química (3.ª Região) — (Vista ao recorrido).

APELAÇÕES CIVEIS

7177 — DF — (Embargos) — Embargante: U. Federal — Embargada: Atlantic Refining Company of Brazil — (Vista à embargada — advogado: dr. Plínio Pinheiro Guimarães).

11411 — DF — (Embargos) — Embargante: U. Federal — Embargado: Encarnação Branco Pacheco — (Vista ao embargado — advogado: dr. Francisco Filho).

12505 — DF — (Embargos) — Embargante: IAPI — Embargado: Henrique Pereira da Silva — (Vista ao embargado).

15027 — Guanabara — (Embargos) — Embargante: José Olimpio Pereira Filho & Cia. Ltda. e outros — Embargado: IAPC — (Vista ao embargado — IAPC).

15375 — Guanabara — (Rec. Ext.) — Recorrente: Ana Eliete de Almeida e outra — Recorrido: Conselho Federal de Economistas Profissionais e outro — (Vista ao recorrido — advogado: dr. José Erasmo do Couto).

INTERPOSIÇÕES DE RECURSOS EXTRAORDINÁRIOS — Publicação para os efeitos do art. 3.º da Lei 3396, de 2-6-1968 — Deram entrada no Protocolo da Secretaria os seguintes pedidos de Recursos Extraordinários

APELAÇÃO CIVEL

14557 — Guanabara — Recorrente: U. Federal — Recorrida: Aceli Capdevile Duarte e outros — (Advogado: dr. Carlos Alebrio D. de Abranches). Autos entrados no Protocolo aguardando preparo — Agravos de Petição em Mandado de Segurança

32052 — Guanabara — Agravante: Alexandre Kafka — (Advogado: dr. Roberto Maurício Monteiro Vieira) — Agravada: Administração Pôrto Rio de Janeiro.

31888 — Guanabara — Agravante: The Brazilian Coal Co. Ltd. — (Advogado: dr. Antônio Vicente da Silva Salgado) — Agravada: U. Federal.

APELAÇÃO CIVEL

18073 — Guanabara — Apelante: Milton de Oliveira e outros — (Advogado: dr. Carlos Alberto Dunshee de Abrantes) — Apelado: IAPFESP.

SOCIEDADE ANÔNIMA "O MALHO"

Relatório da Diretoria, que será apresentado à Assembléia Geral Ordinária a se realizar no dia 30 de março de 1963:

Senhores Acionistas:

Submetendo à vossa apreciação e julgamento os documentos anexos, constantes do Balanço Geral, Demonstração da conta de «Lucros e Perdas» e Parecer do Conselho Fiscal, bem como demais atos e contas relativos ao exercício social e financeiro encerrado em 31 de dezembro de 1962, colocamo-nos à vossa inteira disposição para os esclarecimentos complementares que forem julgados necessários.

Nesta oportunidade, recomendamo-vos a eleição dos senhores membros do Conselho Fiscal e respectivos suplentes, que deverão funcionar no corrente exercício de 1963, cujos honorários deverão, também, ser fixados pela Assembléia.

Rio de Janeiro, 12 de março de 1963.

(a) OSWALDO DE SOUZA E SILVA — Diretor-Presidente

Balanço geral em 31 de dezembro de 1962:

ATIVO:

IMOBILIZADO:		
Títulos das Revistas	929.898,80	
Móveis e Utensílios	164.484,10	
Instalações	268.580,30	1.362.963,20
DISPONÍVEL:		
Caixa e bancos		192.478,10
REALIZÁVEL — a curto prazo:		
Papel, livros e álbuns	2.676.310,00	
Contas a receber	2.803.523,45	5.479.833,45
REALIZÁVEL — a longo prazo:		
Cauções	12.000,00	
Depósito — Lei n.º 1.474	5.245,90	
Obrigações do Reaparelhamento Econômico	5.700,00	
Ações de outras companhias	36.000,00	58.945,90
DE COMPENSAÇÃO:		
Ações Caucionadas		60.000,00
TOTAL		7.154.220,65

PASSIVO:

EXIGÍVEL — a curto prazo:		
Letras a Pagar	650.000,00	
Contas Correntes credoras	1.323.045,25	
Saques descontados	891.970,20	
Contas a pagar — fornecedores	1.304.512,90	4.169.528,35
NÃO EXIGÍVEL:		
Capital	2.000.000,00	
Fundo de Reserva	24.785,50	
Fundo para liquidações	19.000,00	
Fundo para depreciações	721.879,00	
Lucros e Perdas	154.499,80	2.920.164,30
DE RESULTADO PENDENTE:		
Assinaturas		4.528,60
DE COMPENSAÇÃO:		
Caução da Diretoria		60.000,00
TOTAL		7.154.220,65

(a) OSWALDO DE SOUZA E SILVA — Diretor-Presidente
(a) ANTÔNIO AGNELLO DE SOUZA E SILVA — Diretor-Gerente
(a) UBIRAJARA ANTUNES — Contador — Reg.º CRC — GB 8.099

Demonstração da conta de "Lucros e Perdas": em 31 de dezembro de 1962.

CRÉDITO:

Saldo de 1961		65.681,20
Lucro verificado na exploração de revistas, livros e álbuns	5.457.117,52	
Dividendos recebidos	3.600,00	
Outras receitas	81.543,55	
SOMA		5.607.942,97

DÉBITO:

Despesas gerais		4.346.020,27
Gratificações aos empregados referentes ao 13.º mês de salários e outras	345.000,00	
[illegible]	4.704,00	
Juros e descontos	376.765,40	
Dividendos apurados	230.932,60	
Fundo para depreciações	280.396,30	
Fundo de reserva legal	7.674,00	
Lucros p/ o exercício seguinte	154.499,80	
SOMA		5.607.942,97

(a) OSWALDO DE SOUZA E SILVA — Diretor-Presidente
(a) ANTÔNIO AGNELLO DE SOUZA E SILVA — Diretor-Gerente
(a) UBIRAJARA ANTUNES — Contador — Reg.º CRC — GB 8.099

Parecer do Conselho Fiscal

Os abaixo assinados, membros efetivos e em exercício do Conselho Fiscal da SOCIEDADE ANÔNIMA «O MALHO», com sede nesta cidade na Rua Afonso Cavalcanti n.º 33, tendo procedido a um detalhado exame dos livros, contas e documentos correspondentes ao exercício social e financeiro encerrado em 31 de dezembro de 1962, que foram encontrados em perfeita ordem e correção, são de parecer que o Balanço Geral e a Demonstração da conta de «Lucros e Perdas», apresentados, representam, de fato, a real situação da Sociedade, e devem merecer a aprovação dos senhores Acionistas, na assembléia a se realizar em 30 do corrente conforme convocação publicada.

Rio de Janeiro, 12 de março de 1963.

(a) LUIZ BRUNO DE SOUZA NOVAES
(a) MARCELLINO CUSTÓDIO VAREJÃO
(a) ORESTES ACQUARONE FILHO

CIA. NACIONAL DE NAVEGAÇÃO COSTEIRA

AUTARQUIA FEDERAL

ESCRITÓRIO CENTRAL — Avenida Rodrigues Alves 313-331 — Tel.: 43-3424 e 23-2211 — AGÊNCIA DE FRETES — Rua São Francisco da Prainha 10 — Tel. 23-5542 — AGÊNCIA DE PASSAGENS — Rua Sacadura Cabral 85 — Tel.: 23-5542 — ARMAZÉNS (entrega e recebimento de cargas) — Cais do Pôrto — Tels.: 43-4192 e 43-5072 — ARMAZÉM 13-A — Cais do Pôrto

NOTA — Mantemos o tráfego mútuo para os portos além de Belém com o SNAPP

SUL	NORTE
«ARARANGUÁ» (MISTO) Saira para: SANTOS — RIO GRANDE e PORTO ALEGRE.	«ANNA NERY» (PASSAGEIROS) Saira dia 22, às 10 horas, para: SALVADOR — RECIFE — FORTALEZA e BELÉM.
«RIO TUBARÃO» (CARGUEIRO) Saira para: SANTOS — RIO GRANDE e PORTO ALEGRE.	«RIO PARAGUAÇU» (CARGUEIRO) Saira para: RECIFE — FORTALEZA — BELÉM — SANTARÉM e MANAUS.

OBSERVAÇÃO: As cargas serão recebidas até a antevespera da saída do vapor

Wellis já é...

(Conclusão da 10ª página)

ver se êles desejam esta transferência, e aceitam as condições do rubro-anil, ou sejam Cr$ 40 mil mensais, entre luvas e ordenados.

DANIEL TRABALHA

O treinador Daniel Pinto do América está trabalhando ativamente com os seus jogadores, e já começa a dar harmonia ao conjunto, chegando a ponto de encontrar o time ideal. Daniel Pinto no entanto está achando o plantel muito grande e afirmando mesmo que vários jogadores contratados não estão correspondendo ao dinheiro empregado e por isso mesmo, poderão ser vendidos ou mes-

CONCLUSÕES DA 5.ª PAGINA

Pedido...

tingir. E eu não a dei, porque não ia sacrificar um inocente por meio de um escândalo sem fundamento.

O sr. Moneiat depositou a importância correspondente à promissória e comunicou o depósito ao deputado — que embolsou o dinheiro e não lhe devolveu a nota respectiva, retendo-a indevida e ilegalmente.

Está agora explicado para que. O sr. Amando Fonseca pretendia intimidar um elemento do meu gabinete com a ameaça de escândalo. Não teve qualquer processo, de subvenção ou outro, despachado — nem por dinheiro nem de graça.

Não permiti nem permitiria nunca que uma pessoa inocente sofresse sòzinha, por omissão minha, o preço de servir com dedicação e honradez ao meu govêrno.

Os srs. deputados julgarão como entenderem a conduta do seu colega. A moral da história, porém, foi aqui aprendida: o sr. Amando Fonseca não pode ter entrada na sede do govêrno.

O mais triste em tudo isto é saber que o seu voto vale tanto quanto o de cada um dos senhores deputados. E é louvado nisso que êle se permite tais tais dislates. Foi por respeito ao mandato e à Assembléia que êle chegou a ser, algumas vêzes, recebido, ao tempo em que jurava estar regenerado e decidido a mudar de vida. Vejo, com pesar, que não mudou.

Não desejo polemizar com êle nem perder tempo com os seus ataques — que não chegam a constituir uma honra para ninguém e sim, apenas, um melancólico sinal dos tempos.

Mas, não posso permitir que a verdade seja desfigurada e a infâmia se transforme em arma para amedrontar os humildes de coração.

A acusação não é sòmente falsa. E' feita com plena consciência de sua falsidade. Só a mais completa irresponsabilidade moral poderia levar alguém a se acusar a si mesmo de corruptor para ferir a outro com a pecha, falsa, de corrompido.

Peço-lhe que leia da tribuna esta carta, para que fique nos Anais da Assembléia. Os que não têm imunidades também têm direito de ter honra.

Cordiais saudações
(a) Carlos Lacerda".

CL não demitiu...

balho, e está sendo movido exclusivamente por intrigas, que devem ter partido dos ex-empistolados do Teatro, inconformados com a sua atual situação".

PÉSSIMAS CONDIÇÕES

Maria Clara fêz ainda questão de frisar que, quando iniciou seu trabalho no Teatro Municipal, encontrou apenas oito milhões de cruzeiros de verba, seis dos quais destinados à dívidas antigas.

"E em apenas dois anos" — concluiu — "lutando contra a falta de dinheiro e de pessoal, consegui pagar tudo, além de iniciar uma reforma administrativa interna, de que o Teatro estava necessitando urgentemente".

Teatros e Boites — Programa para sua Noite

Oscar Ornstein e Victor Berbara apresentam BIBI FERREIRA, EDSON FRANÇA e JAIME COSTA em MINHA QUERIDA LADY

MY FAIR LADY

A comédia musical do século No TEATRO CARLOS GOMES Preços a partir de Cr$ 200,00 — Ingressos à venda nas bilheterias do Carlos Gomes (Inf.: tels. 22-7581 e 42-9883, e do Copacabana (Inf. tel.: 57-2318) Diàriamente às 21 horas. Vesperais: 5.ª-feiras (preços reduzidos), sábados e domingos às 16 horas

7.º mês de sucesso

HOJE E TÔDAS AS NOITES
QUINTETO BOSSA RIO
"SHOW"
BOTTLES BAR
Rua Duvivier, 37 - Tel. 57-1065

★ ★ ★

LITTLE CLUB
Apresenta
LÍVIO ROMANO
e JOHN ALL
CONJUNTO JOSÉ MARIA
AR REFRIGERADO

O CANGACEIRO
APRESENTA HOJE
HELENA DE LIMA

DAS 6 DA TARDE ÀS 3 DA MANHÃ
R. Fernando Mendes, 25
COPACABANA

LLOYD BRASILEIRO

DESPACHOS DO SR. DIRETOR EM PROCESSOS DOS SERVIDORES

(Boletim n.º 52, de 18 de março de 1963)

DESPACHOS: SEÇÃO II

SALARIO-FAMILIA — (Pague-se o que fôr devido de acôrdo com as informações do S. P., observando-se, para efeito de cálculo, as determinações da Portaria n.º 612, de 12-7-62)

Anatildes Conceição Santos — tutora de suas irmãs Maria José, Gláucia Liana e Gertrudes Cristina Monteiro dos Santos, filhas do servidor inativo (falecido) Chrysantho Silvino dos Santos, mat. 14.676; sendo que a parte atrasada em duas parcelas mensais — (P. 25.278/62).
Raymundo de Sá Virgolino — mat. 14.187, Taifeiro PMF — (P. 37.879).
José Pinto de Oliveira — mat. 17.604, inativo — (P. 32.764/62).
Josefa de Fraga Braga — viúva do servidor Rubens dos Santos Braga, matrícula 6.545 — (P. 38.838/6).

"DEPOSITO GARANTIA ALUGUEL DE CASA" — (averbe-se a importância mensal citada, em favor do proprietário do referido imóvel, em face das Leis ns. 1.046/50 e 2 853, de 1956)

Alcides de Barros Mirindiba Filho — mat. 23.165, Trabalhador TSG; importância de Cr/ 10.000,00, a partir de 4-2-63, em favor de Irineu Teodoro — (P. 3.572/63)
Claudionor Ortiz Alves — mat. 3.601, inativo; importância de Cr/ 12.000,00, a partir de fevereiro c/ano, em favor de Antônio Vitorno — (P. 2.549/63).
Darcy PIRES — mat. 5.807, Of. Administração, Contadoria; importância de Cr/ 25.000,00, a partir de 1-436-, em favor de Mário Lopes de Andrade — (P. 7.577/63).
Erico Pereira da Silva — mat. 13.451, inativo; importância de Cr/ 6.000,00 para Cr/ 8.000,00 a título de majoração, a partir de 1-2-63, em favor de Leontina Baptista Machado — (P. 2.035/63).
Durval Carlos de Ataídes — mat. 18.814, C. Mestre, Est.; importância de ...... Cr/ 25.700,00, a partir de 1-3-63, em favor de Manoel Couto — (P. 3.338/63).
João Fernandes Filho — mat. 13.921, Conferente de Carga, Serviço de Contabilidade; importância de Cr/ 9.000,00, a partir de janeiro c/ano, em favor de Joana Furtado Schimith — (P. 2.311/63).
João Francisco Coelho — mat. 3.235, inativo; importância de Cr/ 15.000,00, a partir de 14-1-63, em favor de Carlos de Souza Gomes Filho — (P. 2.878/63).
João Gabriel dos Santos — mat. 15.210, 2.º Cozinheiro PMF, importância de Cr/ 10.000,00, a partir de fevereiro c/ano, em favor de Nilo Fernandes — (P. 2.256/63).
Jorge Ferreira de Oliveira — mat. 2.920, inativo; importância de Cr/ 16.000,00, a partir de 1-2-63, em favor de Veridiano Gomes dos Santos — (P. 2.757/63).
José Laurindo dos Santos — mat. 18.707, Aux. Administrativo, Traf. do Pôrto; importância de Cr/ 15.000,00, a partir de 1-3-63, em favor de Manoel Ferreira — (P. 2.908/63).
Juvenil Lopes dos Santos — mat. 9.692, Taifeiro PMF; importância de Cr/ 11.500,00, a partir de 3-2-63, em favor de Manoel Vieira da Rocha — (Protocolo 4.740/63).
Manoel Afonso — mat. 5.897, inativo; importância de Cr/ 15.333,20, a partir de 5-2-63, em favor de Antônio Gentil Viana — (P. 3.369/63).
Ney Mello Porciúncula — mat. 25.439, Trabalhador TSG, Est.; importância de Cr/ 15.000,00, a partir de 10-2-63, em favor de Heveni Pedra Sá — (Protocolo 4.216/63).
Paulo dos Santos Valle — mat. 20.207, Of. Administração, Est.; importância de Cr/ 20.000,00, a partir de 1-2-63, em favor de Ayres Cardoso — (P. 4.293/63).
Pedro Conrado da Silva — mat. 8.9390, Trabalhador, TSP; importância de Cr/ 8.000,00, a partir de 1-2-63, em favor de Sindoval da Silva Esteves — (P. 38.742/62).

LICENÇAS CONCEDIDAS — (em face das informações)

Antônio Soares de Alencar Filho — mat. 50.473, Ajte. de Cozinha PMF; concedidos 6 (seis) dias, período de 16 a 21-2-63, na forma do art. 105, da Lei 1.711/52 — (P. 5.939/63).
Darcy Cortal Teixeira — mat. 24.142, Praticante, C. Naval, Est.; concedidos 8 (oito) dias, período de 6 a 13-12-62, na forma do art. 153, da Lei 1 711/52 — (P. 42.448/62).
Edio Coelho Piof — mat. 24.229, Operário, Of. Máquinas, Est.; concedidos 8 (oito) dias, período de 16 a 23-2-63, na forma do art. 153, inciso 1, da Lei 1.711/52 — (P. 6.678/63).
Francisco Mazzioti — mat. 13.412, Marinheiro PMF; concedidos 75 dias, no período de 11-12-62 a 23-363, na forma do art. 105, da Lei 1.711, de 1952, face às informações do Serviço de Pessoal — (P. 3.682/63).
José Ferreira Vasconcelos — mat. 18.587, Taifeiro PMF; (Ag. Recife) — concedidos 90 (noventa) dias, no período de 5-12-62 a 4-3-63, na forma do art. 105, da Lei 1 711/52 — (P. 42.233/62).
Manoel Castelo de Sousa — mat. 8.255, Ag. Belém, Of. de Administração; concedidos 115 dias, período de 17-10-62 a 8-2-63, de acôrdo com o laudo médico e informações — Pts. 36.464/62 e 657/63).
Nael da Silva Guimarães — mat. 24.131, Praticante, TSG, Est.; concedidos 8 dias, períodos de 2 a 9-2-63, na forma do art. 153, inciso 1, da Lei 1.711/52 — (P. 5.784/63).

"CERTIDAO" — Certifique-se, em têrmos)

Fernando Freire dos Santos — mat. 7.417, ex-servidor; certidão de tempo de serviço, para prova junto ao IAPM — (P. 4.232/63).
Maria do Carmo Coutinho — viúva do servidor Arnaldo da Cruz Coutinho, matrícula 15.342; certidão dos vencimentos e vantagens a que faria jus o "de cujus", caso estivesse vivo e no desempenho de suas funções, para prova junto ao IAPM — (P. 27.345/62).

"LICENÇA ESPECIAL" — (em face das informações autorizo, devendo o respectivo chefe communicar o início da mesma, de acôrdo com a escala)

Cléblo de Oliveira — mat. 3.912, Trabalhador TSG; autorizando um período de 6 (seis) meses, referente ao decênio de 20-12-51 a 20-12-61 — (P. 6.146/63).
Jorge da Silva Santos — mat. 4.990, Imediato PMF; autorizando um período de 6 (seis) meses, ref. ao decênio de 27-10-49 a27-10-59 — (P. 5.796/63).
José Ribamar da Silva — mat. 15102, C. Foguista PMF; autorizado um período de 6 (seis) meses, referente ao decênio de 24-1-53 a 24-1-63

PEDIDOS DIVERSOS

Alarico Costa — mat. 22.558, 3.º Maquinista PMF; diferença cambial: "Pague-se o apurado pela Contadoria" — (P. 2.988/63).
Antônio de Melo — mat. 6.106, Môço PMF; reconsideração de despacho" Reconsidee-se os despachos anteriores para deferir a licença requerida, no total de 18 dias, no período de 10-3 a 27-3-62, tudo em vista as ponderações do Serviço de Pessoal e atestado médico fornecido pelo IAPM — (P. 4.386/63).
Avelino Soares de Souza — mat. 16.778, 1.º Radiotelegrafista PMF; ressarcimento de importância: "Indeferido, o requerente contribui para o IAPM e por êste motivo, poderá exigir daquela entidade de Previdência o tributo que lhe é devido como contra-prestação e não do Lloyd — (P. 20.524/62). — Ag. Fortaleza.
Carolina Pires Lopes — viúva do servidor inativo Manoel Pereira Lopes, matrícula 3.218; pagamento de firença de vencimentos referente à Leis de Paridade e Plano de Reclassificação: "Pague-se o que fôr devido, face às informações, mediante apresentação do alvará judicial". — (P. 22.473/62).
Edmilson de Castro Souza — mat. 22.981, 1.º Radiotelegrafista PMF; cancelamento e nova averbação a título de "Garantia Aluguel de Casa": "Cancele-se o desconto que venha sofrendo a título de "Depósito garantia aluguel de casa", 11-263. Averbe-se a título de "Depósito garantia aluguel de casa", a importância de Cr$ 11.000,00, a partir de 11-2-63, em favor de Elias José, proprietário do referido imóvel, em face das leis 1.046/50 e 2.853/56".
Gilberta Moreira da Silva — viúva do servidor inativo Antônio Pereira da Silva, mat. 1.680, Operário, Of. Máquinas; auxílio funeral: "Homologue-se o pagamento da importância de Cr/ 38.500 a título de auxílio-funeral. Quanto aos vencimentos deixados de receber pelo "de cujus", pague-se mediante alvará judicial" — (P. 3.912/63).
Hélio dos Santos Lima — mat. 21.018, 1.º Comissário PMF; solicita devolução dos comprovantes dos gastos efetuados durante a realização do Inquérito nos Portos do Sul: "Arquive-se, face a desistência do requerente" — (Protocolo 13.564/62).
Heraldo de Oliveira Rocha — mat. 22.514, 3.º Maquinista PMF; diferença cambial: "Indeferido, à vista das informações" — (P. 2.889/63).
Ilka Gomes da Silva — filha do servidor inativo Antônio Gomes da Silva, mat. 4.317; pagamento de vencimentos deixados de receber pelo "de cujus" "Pague-se o que fôr devido, a título de proventos, face ao alvará judicial expedido pelo Juízo de Direito da 2.ª Vara Cível da Comarca de Niterói" — (P. 3.779/63).
Isaías Washington da Cunha" — mat. 20.665, Escriturário, DFA; pagamento de insalubridade: "Pague-se o que fôr devido, a título de insalubridade, de acôrdo com as informações e apurações do Serviço de Pessoal, em três parcelas mensais" — (P. 32.502/62).
João Teixeira Cavalcante Filho — mat. 23.658, abono de faltas ao serviço por motivo de provas escolares: "Abono os dias 4, 5, 6, 7, 8, 11, 12, 13, 14 e 15-2-63, na forma do parágrafo único do art. 158, da Lei 1.711/52" — (P. 6.477/63) — Ag. Maceió.
Júnio Ferreira dos Santos Filho — mat. 22.983, (Ag. Belém) Radiotelegrafista; solicita vencimentos de 1.º Radiotelegrafista, enquanto permanecer na chefia da Estação Radiotelegráfica em Belém: "Deferido, na forma requerida, tendo em vista as informações do SP" — (P. 41.852/62).
Mucio de Paiva — mat. 4.064, Of. de Administração, 1.ª Divisão do Serviço de Pessoal; cancelamento de penalidade: "Deferido, na forma requerida" — (P. 8.020/63).
Philomena de Araújo Costa — viúva do servidor inativo Oscar de Oliveira Costa, mat. 12.501; pagamento de vencimentos e vantagens deixados de receber pelo "de cujus": "Pague-se o que fôr devido, face às informações, mediante apresentação do alvará judicial" — (P. 3.134/63).

'Vou à Justiça, pois Estelita não cumpriu'

Flu às voltas com técnicos

Aimoré recua e quer ir para a Itália: paga mais

Prefere as liras

O técnico Aimoré, depois de se comprometer com o Fluminense recuou e está disposto a aceitar o convite feito pela Fiorentina, da Itália, que lhe pagará mais alto do que qualquer clube brasileiro. Jorge Vieira voltou à pauta tricolor

Embora na secretaria do Fluminense esteja arquivado um telegrama de Carlos Nascimento dando conta de que Aimoré Moreira aceitou e será o técnico do clube, tão logo retorne da Bolívia, a situação poderá sofrer uma alteração dentro das próximas horas com o recuo de Aimoré que preferirá ir para a Itália, voltando-se as vistas do clube tricolor para Jorge Vieira, havendo no meio, ainda, Fleitas Solich.

Sabe-se que Aimoré Moreira tem um convite da Fiorentina, da Itália, e quando da passagem da seleção brasileira pela Itália, em abril próximo, por lá ficará porquanto nenhum clube brasileiro poderá cobrir a importância que foi oferecida a Aimoré Moreira.

JORGE VIEIRA

No Vasco da Gama, apesar de vozes afirmarem que a situação de Jorge Vieira está contornada, nada de concreto existe, pois Jorge Vieira vê a sua ida para o clube tricolor com bons olhos. Aliás, embora possam surgir tentativas de desmentidos habituais, podemos salientar que Jorge Vieira estêve, esta semana, em contato com um dirigente do Fluminense e na oportunidade confirmou o seu interêsse em se transferir para Álvaro Chaves, tendo recebido palavras de esperança dêsse dirigente.

O "FEITICEIRO"

Dentro do Fluminense há uma corrente que deseja a contratação de Fleitas Solich, participando muitos dirigentes da cúpula tricolor dessa corrente entretanto outras correntes, apontam que Fleitas Solich não tem vez no clube, porquanto é apontado como "querendo mandar no clube" e o Fluminense de forma alguma admite essa situação.

Sabe-se, porém, e isso vem sendo mantido sob reservas, que amanhã ou depois haverá um almôço entre o técnico Solich e elementos tricolores, para sentir das aspirações do ex-técnico do Flamengo.

VAZ MOREIRA, QUER

O presidente Nélson Vaz Moreira, do Fluminense, afirmou que não queria se envolver nesse problema da contratação do técnico, porquanto o setor tem um responsável, mas que estava vendo com bons olhos a contratação de Jorge Vieira.

Wellis já é do América: Cr$ 1.500 mil

O sr. Creso Gouveia, vice-presidente de futebol do Bonsucesso acertou com o América, a transferência de Vélis para o clube de Campos Sales, desde que seja pago ao Bonsucesso a importância de Cr$ 1 milhão e 500 mil, e mais os jogadores Miltão e Sérgio.

O América, por intermédio do sr. Volnei Braune concordou imediatamente, e agora vai ser feita uma consulta aos jogadores, para

(Conclui na 9ª página)

RUMO A B. HORIZONTE:

Flamengo vai amanhã e joga sábado

BELO HORIZONTE — O Flamengo está sendo esperado amanhã nesta capital, para jogar sábado contra o Atlético, em pagamento do passe de Marcial e ver "show" de Moacir Franco em sua homenagem, além de uma festa que terminará às 2 horas da madrugada.

Os dirigentes do Atlético — esperando ganhar grande compensação financeira — esperam convencer a FMF a deixar alterar os preços do ingresso, mas o sr. Válter Soller não está propenso a aceitar (DC-SP)

Recebeu calote

Garrincha que afirmou ontem que o cupado de tudo isso é o sr. Renato Estelita que lhe fêz promessas e nada comunicou ao Botafogo

Diz Garrincha que voltou a Pau Grande

"Nada tenho contra o sr. Paulo Azeredo, presidente do Botafogo, mas sim contra o sr. Renato Estelita, diretor de futebol, que me prometeu verbalmente, na época da assinatura de contrato, Cr$ 3 milhões e, agora, alega que nada me prometeu, faltando, portanto, com a palavra, o que fica muito feio num homem", disse Garrincha ontem à nossa reportagem.

"Agora, não quero mais Cr$ 3 milhões e sim Cr$ 10 milhões e vou tratar de permanecer em Pau Grande, aguardando a marcha dos acontecimentos. O Botafogo, se quiser que eu volte a atuar, que trate de ir lá e me dar Cr$ 10 milhões, senão, não tem negócio. Para evitar qualquer dúvida o Banco Nacional de Minas Gerais já colocou a minha disposição um advogado e êle vai processar o Botafogo por não me ter pago o prometido, embora eu só tenha a palavra do sr. Estelita e acho que êle vai desmentir", adiantou mais o famoso craque.

CANSADO DE TUDO

"Estou cansado de tudo no Botafogo, e para mim, já bastou esta última excursão que fizemos, quando fiquei entregue às "traças", com o joelho arrebentado e sem ninguém para cuidar de mim, já que o médico e chefe da delegação, dr. Lídio Toledo, nem tomou conhecimento, indo me visitar esporàdicamente e mandando que eu mesmo colocasse gêlo no joelho. Assim também é demais, e afinal de contas, tenho que me valorizar".

"NÃO ME CONFORMO"

"Não me conformo em ganhar menos que o Amarildo ou que ninguém. Êles podem ganhar quanto quiser, mas eu tenho que ganhar mais, já que, sem nenhuma máscara, sou o cartaz da equipe e não preciso que ninguém me diga. O futebol para mim é um meio de vida, mas a verdade é que com os rendimentos que tenho não preciso mais de bola para viver".

JUVENTUS

"Quando o meu ex-treinador e amigo Paulo Amaral se transferiu para a Itália, eu dei a êle um bilhete para que fôsse entregue aos dirigentes do Juventus, declarando naquela oportunidade que se me fôssem dados Cr$ 200 milhões de luvas e salários a combinar, eu não teria dúvidas em me transferir para a Itália. O Juventus aceitou a minha proposta e está ainda esperando a minha resposta. Assim sim, vale a pena jogar futebol".

FOI PARA PAU GRANDE

Garrincha, que foi entrevistado pela nossa reportagem na residência de sua amiga Elza Soares, disse que estava de partida para Pau Grande, onde iria permanecer, tratando de sua vida particular e fugindo das "ondas" que estavam surgindo em tôrno de seu nome e de sua comadre Elza Soares.

Quando às 14 horas precisamente, Garincha partiu para Pau Grande, Elza Soares ficou chorando e quando instada pela nossa reportagem, a respeito do pranto, disse: "A verdade é que todo o mundo vai dizer que eu sou a causadora de tudo isto. Mentira, de Garrincha nada quis senão a sua amizade, e não iria me meter em sua vida particular, de negócios, pois nada disto entendo. Espero que compreendam a minha participação em todo êsse caso e não me queiram mal", terminou Elza Soares.

'Mengo' defende esta noite a vice-liderança em S. Paulo

Contra os "lusos"

O Flamengo estará defendendo a vice-liderança do Rio-São Paulo, frente aos "lusos" paulistas, vendo-se na foto o atacante Airton com a pelota e mais atrás Alfredinho, que estarão em ação esta noite

Flamengo e Portuguêsa de Desportos disputam hoje à noite, no Pacaembu, uma partida que não tem significado especial para a "lusa" paulista mas para o Flamengo é bastante importante já que o quadro dirigido por Flávio Costa está na vice-liderança e pretende mantê-la.

Enquanto o quadro rubro-negro vêm de uma grande vitória sôbre o Fluminense por 2 x 0, e venceu no domingo uma partida amistosa no interior fluminense, o time da Portuguêsa de Desportos empatou com o Fluminense por 1 x 1, e venceu ao Botafogo por 3 x 2 no último sábado no Maracanã.

OS DOIS TIMES PARA HOJE

O FLAMENGO para a noite de hoje vai a campo assim constituído: Mauro, Murilo, Luís Carlos, Jeubert e Jordan; Nélson (Vanderlei) e Gérson; Espanhol, Aírton (Henrique), Dida (Foguete) e Alfredinho. A PORTUGUÊSA com Orlando, Cacá, Ditão, Vilela e Edilson; Pampolini e Nair; Neivaldo, Gino, Cássio e Nilson

DEPENDENDO

A participação de Aírton na partida de hoje vai depender do treinador Antoninho, uma vez que Aírton está concentrado no Morumbi, convocado que foi para os jogos Pan-Americanos.

Acreditam os dirigentes rubro-negros que Antoninho não irá criar problemas, uma vez que o jogador está apenas treinando individualmente e a participação do craque na partida seria o de menos no que concerne ao treinamento.

PAI DE "GALO" VAI DOMINGO PARA O JAPÃO

SÃO PAULO — O treinador e pai do campeão mundial dos pêsos "galo" Eder Jofre, Aristides "Kid" Jofre seguirá domingo próximo para o Japão, acompanhado do "sparring" Oripes dos Santos e do árbitro brasileiro Antônio Vilapero — que dirigirá o encontro com o japonês Aoki, dia 4 de abril. (DC-SP

Joaquinzinho chegou e foi a exame médico

Joaquinzinho resolveu aceitar os Cr$ 5.500 mil que o Juventus queria lhe dar como participação na venda de seu passe e chegou ao Rio ontem de manhã, para aqui permanecer por 2 dias a fim de se submeter aos exames médicos necessários.

O Fluminense, pelo atestado liberatório do jogador, vai pagar a importância de Cr$ 15 milhões e ao craque o salário-teto do clube, ou sejam, Cr$ 150 mil mensais entre luvas e ordenados.

APRESENTARAM-SE

Os jogadores do Fluminense apresentaram-se ontem à tarde ao preparador físico Nilton Anet e logo após o exame médico foram a um individual e depois, liberados até à noite de hoje, quando haverá um treino coletivo nas Laranjeiras.

SÓ TREINAR

Nilton Anet vai exclusivamente treinar a equipe, cabendo a Antoninho, escalá-la e dirigi-la na partida contra o Santos, sábado à noite no Pacaembu.

MUITO DIFÍCIL

Wilson Xavier, dirigente do Fluminense disse à nossa reportagem que acha muito difícil o tricolor das Laranjeiras pensar em contratar o comandante de ataque Flávio, do Internacional, de Pôrto Alegre, e Osvaldo do Guarani, de Campinas, ambos servindo a seleção nacional que disputa o sul-americano na Bolívia, porque êstes craques teriam preços verdadeiramente inflacionários, e no mínimo o tricolor teria que dispender uma quantia superior a Cr$ 70 milhões para aquisição dos atestados liberatórios dos jogadores.

BASQUETE

Ganhar Pan e Mundial objetivo: CBB

1 — Está pràticamente iniciada a campanha do selecionado brasileiro para o Pan-Americano e Mundial, treinando os jogadores paulistas no ginásio do DEFE sob a orientação de Moacir Daiuto e os cariocas exercitando-se na quadra da Gávea observados pelo técnico Kanela. Encontrando a concentração desejada o que deverá ocorrer ainda esta semana a direção da CBB marcará a reunião dos 15 jogadores convocados quando iniciará a fase decisiva do treinamento para a formação do quinteto que atuará naqueles dois certames internacionais.

2 — Hoje, treinarão no DEFE em SP os jogadores paulistas Vlamir, Amauri Vitor, Sucar, Ubiratan, Eurico, Valdemar, Menon, Jatir e possìvelmente o gaúcho Scarpini. No Rio, na quadra da Gávea às 18 horas estarão em ação os cariocas Renê, Fritz, Paulista, Sérgio Bocão e Gutinho.

3 — Já em treinamento para o Pan-Americano o selecionado brasileiro feminino. As "estrêlas" nacionais encontram-se concentradas na Chácara do Roncador, em São Paulo, exercitando-se diàriamente sob a orientação técnica-física dos preparadores Charles Borer, Campineiro e Mário Amâncio. Estão em ação 21 atletas e já na próxima semana deverão ocorrer os primeiros cortes. São candidatas às 12 vagas, as seguintes jogadoras: Laís Heleninha, Zeca, Ivone, Marlene, Nadir, Vera, Amélia, Maria Helena Diva, Neuza, Nilza, Delci Norminha, Angelina, Marli Aglaé, Luci e Neuci.

4 — Dirigentes da CBB estão elaborando um plano financeiro para assegurar o êxito do IV Mundial programado para o período de 10 a 25 de maio no Brasil. Serão vendidas assinaturas antecipadas contando a Confederação com a colaboração e adesão dos desportistas Quem adquirir as assinaturas terá garantido lugares no Maracanãzinho para presenciar os melhores encontros como EEUU x URSS, Brasil x URSS, Brasil x EEUU, Brasil x Pôrto Rico e URSS x Pôrto Rico

5 — Sôbre a propalada transferência de Valdemar do XV de Novembro de Piracicaba para o Corintians há uma curiosa e interessante declaração do diretor de basquete Délcio Dinis ao cronista: "Se me tirarem o Valdemar largo uma "bomba" pior que o caso Mindaugas-Radvilas".

MAURÍCIO

"Vindita"

O técnico Jorge Vieira que por ser criticado pelo jogador Mário, colocou-o em estágio de "cêrca", dizendo que assim procedia para recuperar o jogador

Por ter criticado Vieira, Mário ficará na 'cêrca'

O ponteiro Mário terá que passar por um estágio na "cêrca", até que se reabilite com o treinador Jorge Vieira, pois andou falando demais, contra certas atitudes do treinador e de ex-dirigentes, indo de encontro às normas disciplinares do clube. Por êsses motivos Jorge Vieira resolveu castigá-lo, pois o considera um excelente jogador, com tôdas as condições técnicas para vir a ser o titular da equipe, desde que se integre ao código disciplinar do jogador de futebol vascaíno.

Jorge, que recentemente foi aumentado pelo presidente Silva Rocha, passando a ganhar, entre luvas e ordenados, Cr$ 250 mil mensais, fora os bichos que recebe em dôbro, desistiu de sair do Vasco, pois não encontra jeito para justificar sua atitude, junto ao presidente que não lhe nega nada do que pede, mesmo quando está acima das posses do clube. Para a temporada no Chile, o embarque está previsto para o próximo dia 30.

ITA E VASCO DE MÃOS DADAS

O goleiro Ita, que está irredutível em só assinar nôvo contrato com passe livre, ou preço fixado por intermédio de seu tutor, o médico Luís Gonzaga Amaral, chegou ontem a um acôrdo com o dr. Agotirno da Silva Gomes, vice de relações especializadas do Vasco, concordando em receber, por um contrato de dois anos, entre luvas e ordenados, a importância bruta de Cr$ 2.722 mil.

Entre os problemas que ainda preocupam o Vasco, está o do médico Jorge de Castro, que aprovou, mas ainda não pôde assinar contrato definitivo, porque suas atividades como 1.º tenente da Aeronáutica atrapalham um pouco, além de seus compromissos com a Faculdade. Se conseguir contornar tudo, o que espera conseguir em breve, Jorge de Castro assinará então um contrato longo, pois seu trabalho foi julgado satisfatório até pelo técnico Jorge Vieira.

VASCO NA JUSTIÇA

Valdir Luz, ex-médico do clube, dispensado quando do caso surgido envolvendo o jogador Paulinho, que entrou machucado para enfrentar o Fluminense, prejudicando o clube, já deu entrada com sua reclamação na Justiça do Trabalho, sendo o Vasco notificado para comparecer ao juiz.

Estudando o caso Valdir Luz, os dirigentes chegaram à conclusão que o melhor para as duas partes, é mesmo um acôrdo, o problema é complexo, e dá margem a diversas interpretações, favoráveis ou desfavoráveis, a qualquer das duas partes. Para não correr o risco, o Vasco vai propor a Valdir uma indenização que poderá ir a Cr$ 500 mil.

Outro caso de Justiça é o do atletismo, que o clube já apresentou recurso ao CND, tendo prazo de seis dias para apresentar suas razões, o que será feito na próxima sexta-feira. Os dirigentes vascaínos dizem que contam com trunfos decisivos para vencer a competição pouco atlética nos tapetes do CND.

Ontem o Vasco treinou sem contar com Barbosinha, Saulzinho, Humberto e Célio, que foram poupados O treino foi de caráter individual, muito leve, e para hoje está marcado o primeiro coletivo da semana "lusa", que os vascaínos esperam venha a significar a segunda vitória no Torneio Rio-São Paulo.

S. Paulo quer trocar Benê por Garrincha

São Paulo — Embora o sr. Manoel Raimundo Pais de Almeida desconheça o assunto — afirmando que ninguém tomou qualquer iniciativa ainda — nesta capital não se fala em outra coisa senão na troca do ponteiro Garrincha pelo meia Benê. Os dois jogadores estão incompatibilizados com as direções técnicas do clube. (DC-SP)

Chicão ficou nu

BLAGA — Nota pitoresca da jornada futebolística do último domingo teve lugar aqui: o jogador brasileiro "Chicão" do Valência, se viu, de repente despojado de seu calção, em plena partida.

A "jogada" foi durante o encontro Malaga x Valência. "Chicão" avançava com a bola e quando se adiantava no campo adversário, o meia malaguenho Luna o agarrou pelo calção ficando com êle na mão.

"Chicão" continuou avançando com a bola até que percebeu que estava sem calção. Imediatamente parou e um grupo de companheiros formou um círculo em seu redor enquanto êle vestia outro calção. (UPI-DC)

Cuba vem ao Pan com Berta liderando

HAVANA, 19 — Atleta Berta Diaz, duas vêzes campeã pan-americana, lidera a lista de doze corredores cubanos que irão ao IV Jogos Pan-Americanos, que se efetuarão em São Paulo, no próximo mês.

De acôrdo com o anúncio feito ontem pelo Comitê Olímpico cubano, a lista inclui campeões dos Jogos Centro-Americanos, que realizaram em Kingston, no ano passado, e oito mulheres.

A sra. Diaz, que ganhou a corrida de 60 metros, em Cidade do México, em 1955, e a de 80 metros com barreiras, em Chicago, em 1959, apresenta-se como favorita para reter o cetro da prova com barreiras em São Paulo, uma vez que foi cronometrada para a distância em 10,7 segundos nas provas da semana passada.

A atleta figurará também na prova de revezamento de 400 metros

Na lista estão também Miguelina Cobian, ganhadora dos 100 metros em Kingston e das duas corridas breves dos Ibero-Americanos, em Madrid, que competirá nas provas de revezamento e a lançadora de disco Caridad Aguero, ganhadora de Kingston. Outro ganhador de Kingston é Enrique Samuel, no lançamento de martelo.

As orelhas ARDEM

Comentava-se ontem o tal escrete de prata que está disputando o Campeonato Sul-Americano de Futebol em La Paz. Uns chamam de escrete de prata, outros chamam de "Seleção de Prata" para distinguí-la da "Seleção de Ouro" bicampeã do mundo. Uns diziam que a seleção de prata é da prata boa. Principalmente Wilson Figueiredo que sendo mineiro diz que a selação é de "prata da casa" porque foi formada de elementos mineiros. Mas quem falou melhor, sem dúvida, foi o botafoguense e rubro-negro de conduta Geraldo Escobar. Diz Escobar: "Essa seleção que está na Bolívia é de Prata, sim, só que é de Prata igual aquêle samba de carnaval que falava na "coroa do rei". Ninguém mais lembrava o samba. Mas Escobar começou a cantar: "A coroa do rei não é de ouro nem de prata / Eu também já usei e sei que ela é de lata / Não é ouro nem nunca foi / A coroa que o rei usou / E' de lata barata e olhe lá, BOROCOCHÔ...".

•

Várias teorias procuram explicar a ausência de Garrincha do Botafogo. Enquanto uns dizem que o popular Mané está enfeitiçado pelo samba rasgado, outros afirmam que o negócio não é nada disso. As opiniões estão, portanto, divididas, dentro e fora do Botafogo. Fala-se aqui fora, por exemplo que Mané Garrincha não resiste ao samba. E que o samba o levou a outras paragens sentindo o batuque da mulata e o sapateado das cabrochas. Mas afirma-se, por outro lado, que a questão de Mané com o Botafogo tem outra origem: Garrincha pediu uma "nota" ao Botafogo e o Botafogo negou, por isso o ponteiro teria se afastado. Ontem Ricardo Serran me dizia: "Aliás eu acho que o Botafogo está fazendo com o Garrincha a mesma coisa que os norte-americanos estão fazendo com o Brasil...". E muito sério: "Banca o GOSTOSO, mas depois solta a NOTA" — Quá, quá, quáaa...

•

O ministro San Tiago Dantas chegou ao presidente Kennedy e falou: "Mim vir buscarr dinheirra". O presidente Kennedy respondeu: "Serr impossival darr dinheirra parra Brasil porque Brasil estarr cheia de comunistass...". O ministro San Tiago: "Mentirra, excelência". Kennedy: "Mas eu saberr que o Brasil terr munta comunista, sim...". O ministro: "Excelência, eu explicarr parra senhorr: comunista no Brasil serr assim como o torcida da Botafogo...". Kennedy respondeu: "Torcida da Botafogo: Como?" E o ministro: ".. serr uma minorria, excelência, uma pequena minorria, gritarr munto, fazerr munta onda, mas quem dominarr o futebol serr Fluminense que serr clube aristocrata, excelência..." — Quá, quá, quá, n.º 897.

•

Mário Vale, velho repórter, veio ontem à presença de Super Vinte: "Seu Super, vim pedir ao senhor a gentileza de não gozar a seleção brasileira que está na Bolívia...". Não entendi o Mário Vale. Por que eu não poderia gozar o selecionado de prata? Mário Vale: "Sabe, seu Super afinal os rapazes não têm culpa de terem perdido, sabe, êles fizeram tudo, são muito ESFORÇADOS"... E eu: "Bem, Mário Vale, mas o diabo é que o inferno tá CHEIO DE ESFORÇADOS...".

•

A Môça dos óculos trêmulos e irradiantes manda dizer que ontem foi almoçar na revista "O Cruzeiro" com o jovem, gracioso e esbelto Tinhorão Batista... Bgooooaaaaaaa...

SUPER XX

- Volta do paletó e gravata provoca revolta geral.
- Para a pior tribuna da Gávea o pior castigo.
- Profissionais, cronistas e proprietários protestam.

Pelo Miolo da Raia

"Oscar Vareda"

A notícia é realmente triste. Lamentàvelmente triste. Tanta coisa para ser resolvida. Tanto problema assim na cara de todo mundo desafiando uma solução. E diga-se: problemas fáceis. Mas nada interessa. Parece que existe mesmo a preocupação de chatear. Êste é o têrmo exato. Chatear.

E então a resolução é tomada. Volta de paletó e gravata para a tribuna de profissionais. As razões, ninguém sabe. Ninguém pode atinar. Ninguém pode explicar. O que é pior.

Duvido que possa aparecer uma alegação inteligente justificando a resolução. Poucos inteligentes, acredito que possam existir aos montes.

Posso dizer de início sem mêdo de errar. A tribuna menos confortável do Hipódromo da Gávea é justamente a dos proprietários. A geral oferece muito mais confôrto, aos freqüentadores. Quem não acreditar visite as duas.

A tribuna dos proprietários tem um bebedouro que não funciona há anos. Não tem um bar. Um balcão de cafèzinho não possui. Os guichês para pagamento só comportam uma fila de cinco pessoas. Os guichês de apostas não têm espaço normal para circulação do público. Existe apenas um guichê de acumuladas. Os "toilettes" são pequenos, anti-higiênicos e sem a mínima condição para funcionamento de acôrdo com o público que faz uso dos mesmos.

Enfim, meus amigos. Aquela tribuna não oferece o mínimo confôrto. Como então exigir dos seus freqüentadores gravata e paletó? Verdadeiro absurdo. Desafiamos a quem resolveu programar o paletó e gravata visitar as dependências da tribuna em foco, para sentir de perto a injustiça que está cometendo.

Na mesma tribuna existe uma parte reservada à imprensa. E' a continuação do outro lado. Tudo igualzinho. Para os cronistas servem um cafèzinho em xícara sem pires. As colheres não são individuais, pois as poucas que servem estão colocadas num só copo, num atentado flagrante a tôdas as leis de higiene. Existe também um outro bebedouro na parte reservada aos cronistas. Também não funciona há muito tempo.

Resta falar das cabinas de rádio. Embora tenham sofrido melhoramentos tempos atrás, ainda não apresentam condições normais de trabalho. O calor é sufocante. Quando chove no sentido da pista para a tribuna, os locutores ficam totalmente molhados, pois os vidros existentes, de má qualidade, não oferecem visibilidade para o trabalho da transmissão, como acontece com as cabinas de Cidade Jardim.

A outra parte é a sala da Comissão de Corridas. Tem refrigeração, serviço de bar e restaurante feito por um garção especial, enfim, comodidade total. Está errado? Absolutamente não. Muito certo. São diretores que ali estão trabalhando, justamente numa das funções mais espinhosas do clube. Justo o seu confôrto. Positivamente justo que tenham tôdas as facilidades.

Agora, injusto são os outros que vão ali para assistir a um espetáculo. Pagam para assistir e merecem respeito. Merecem o mínimo de comodidade. Só isto. O mínimo de comodidade. Não é justo, portanto, que tôda esta gente, inclusive os cronistas e locutores de rádio, seja obrigada, neste mundo de desconfôrto, a sofrer êste autêntico suplício de vestir paletó e gravata. Hoje ficamos aqui. Voltaremos.

Falar no assunto trajo. O sr. Rodolfo Pôrto D'ave, eficiente diretor do JCB, estava despachando no último sábado, pela manhã, na Superintendência do Hipódromo, envergando uma elegante bermuda.

Crise de alfafa no Hipódromo da Gávea. Nem o Carneirinho, que já salvou a situação em várias oportunidades, também não possui o produto.

O sr. Paulo Monte vai reunir a crônica especialidade para promover um uísque amigo, como agradecimento à enorme ajuda que a rapaziada da imprensa e do rádio prestou na recuperação do seu carro roubado dias atrás da porta do JCB. Hoje, às 16 horas, a reunião. Na sala do SIP.

Adalton: "três páreos difíceis na noturna"

Continua montando pouco o excelente bridão Adálton Santos, o que não o impede de continuar figurando com regular destaque na estatística dêste ano, aparecendo na terceira posição, o que bem pode ser considerado magnífico esfôrço e ótimo aproveitamento dos compromissos assumidos.

Para a reunião noturna de amanhã na Gávea, o hábil ginete está com apenas três montarias, as de Arnica, reaparecendo no segundo páreo, Bárbara e Garôto da Vila, êste voltando de Pôrto Alegre muito falado, sendo mesmo apontado entre os sabidos como sério candidato à vitória na carreira inicial dos "bettings".

TUDO DIFÍCIL

A palavra de Adálton, contudo, desmente em parte o muito que se diz de bom sôbre Garôto da Vila, e ninguém melhor que o próprio jóquei para informar positivamente os leitores sôbre as suas montadas. Adálton, abordado na manhã de ontem pelo repórter, falou das possibilidades dos seus conduzidos e considerou difíceis os três compromissos, incluindo em seu pessimismo, é claro, o ex-Rolando.

A MELHOR

Ante uma segunda pergunta, referente ao seu melhor compromisso na noturna, disse-nos Adálton Santos:

— Não tenho na programação o que se pode chamar de melhor carreira. Existe, isso sim, a menos ruim e então posso citar Arnica, égua que volta muito bem de estado e entre adversárias que não assustam, podendo com um pouco de sorte finalizar no marcador.

— Gostou do apronto?

— Sim. Tirei-a da raia há pouco. Fêz 44" nos 700 e vinha bem em todo o percurso.

MONTARÁ BREVET

Terminava a palestra quando o Luís Pedrosa, seguindo rumo às duchas, parou ligeiramente, chamou o Adálton e, antes de seguir, foi informando ao repórter:

— Pode dizer que o Adálton vai montar Brevet no "Seis de Março".

Aproveitando a deixa, inquirimos sôbre as possibilidades do animal, logo surgindo a resposta, detalhada:

— Brevet está muito bem e tem 101" de exercício, muito fácil, abordando a milha. Se a turma cochilar, o meu vai marcar ponto no domingo.

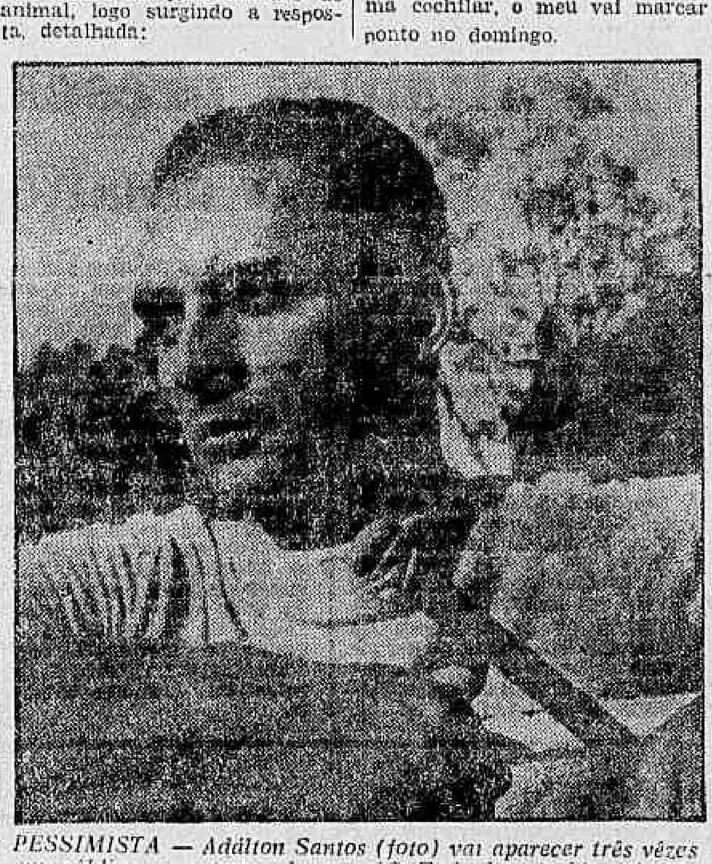

PESSIMISTA — Adálton Santos (foto) vai aparecer três vêzes em público na noturna de amanhã. Todavia, considera fracas as suas montarias, que estão anotadas em páreos difíceis

5a.-feira na Gávea

1º Páreo — às 20,00 horas — 1200 metros — Cr$ 180.000,00

		ks.
1—1	Ramazon, C. C. Carvalho	56
2	Boa Pinta, M. Andrade	52
2—3	British Herald, J. Marchant	58
4	Pintado, M. Silva	56
3—5	Mágico, M. Nielevisck	58
6	Zito, J. Barros	54
4—7	Bob's, Excluído	58
"	Chesterfield, A. M. Caminha	52

2º Páreo — às 20,30 horas — 1300 metros — Cr$ 200.000,00 (Betting)

		ks.
1—	Bomardonita, C. R. Carvalho	58
2—2	Requinta, O. Machado	58
3	Suzuki, M. Andrade	54
3—4	Arnica, A. Santos	58
5	Negramina, F. Conceição	58
4—6	Niguita, A. Ramos	58
7	Jardineira, J. Fagundes	54

3º Páreo — às 21,00 horas — 1200 metros — Cr$ 180.000,00

		ks.
1—1	Telmosa, A. Ramos	56
2	Glória Carioca, M. Andrade	56
2—3	La Dolce Vita, F. Esteves	58
4	Patinette, J. M. Santos	56
3—5	Kibamba, J. Saldanha	56
"	Dama do Leste, Não Correrá	54
6	Zuninga, Não Correrá	56
4—7	Espuma de Ouro, O. Ricardo	56
8	Agripina, A. Ricardo	56
9	Zarazu, J. Vieira	54

4º Páreo — às 21,35 horas — 1200 metros — Cr$ 200.000,00

		ks.
1—1	Isobel, F. Conceição	56
2	Zum Fox, B. Santos	58
3	Maypop, J. Cândido	58
2—4	Até Lá, A. M. Caminha	58
5	Fêmina, J. Quintanilha	56
6	Morro Agudo, Não correrá	58
3—7	Passo Rápido, J. Portilho	58
8	Juvita, Não correrá	56
9	Monsieur Tamar, W. Meireles	58
4-10	Caçula, M. Andrade	58
11	Zé Preguiça, I. Oliveira	58
12	Lady Cockney, G. Sancho	56

5º Páreo — às 22,05 horas — 1300 metros — Cr$ 200.000,00

		Ks.
1—1	G. de Oro, F. Esteves	54
2	Arlesiana, Não correrá	50
2—3	Negélia, J. Baffica	54
4	Nova Palma, O. Ricardo	50
3—5	Bárbara, A. Santos	56
"	La Missión, J. Souza	50
6	Guerilla, J. Tinoco	50
4—7	Alca, A. Barroso	54
"	Anfora, M. Silva	58
"	Albena, J. M. Santos	54

6º Páreo — às 22,35 horas — 1300 metros — Cr$ 200.000,00 (Betting)

		Ks.
1—1	El Rei, J. Graça	58
2	I. de Madrid, L. Domingues	56
3	Passo Fundo, Não correrá	54
4	Rosa d'Agua, Não correrá	56
2—5	Crystal Park, J. M. Santos	58
6	Cafuné, J. Fagundes	58
7	La Candura, J. Julião	56
8	Pinkie, J. G. Silva	56
3—9	Garôto da Vila, A. Santos	58
10	El Tip, J. A. Silva	58
11	Jomba, F. Esteves	56
12	Lady Cachaça, A. Nery	56
4-13	Barão, P. Lima	58
"	Minha Rainha, Não correrá	56
14	O. K., I. Oliveira	58
15	Quetzalcoalt, A. Ricardo	58

7º Páreo — às 23,05 horas — 1300 metros — Cr$ 200.000,00 (Betting)

		Ks.
1—1	Poraquê, D. Neto	58
2	Xalum, O. Machado	58
3	Bellamour, J. G. Silva	58
2—4	Estro, D. P. Silva	58
"	Montemperial, A. Ramos	58
5	Nesplei, J. A. Silva	54
3—6	Big Boy, A. Reis	58
7	Gororó, J. Negrello	58
8	Quickstep, F. Maia	58
4—9	Jiló, Não correrá	58
10	Apito, J. Portilho	58
11	Coqueiro, Não correrá	58
12	Mon Plam, F. Conceição	58

8º Páreo — às 23,40 horas — 1500 metros — Cr$ 180.000,00

		Ks.
1—1	Palospavos, A. M. Caminha	56
2	Magari, A. Ramos	56
2—3	Zêlo, J. G. Silva	58
4	Porungo, Não correrá	52
5	Cardan, F. Esteves	52
3—6	Quebrafogo, D. P. Silva	58
7	Mustafá, Não correrá	54
8	Ágio, I. Oliveira	54
4—9	Zôpo, J. Silva	54
10	Canzoniere, D. Moreno	56
11	Sadu, O. Ricardo	52

Sawer em teste para "Outono"

O cavalo Sawer, já conhecido dos turfistas da Gávea, onde correu na temporada passada e deixou ótima impressão, vai reaparecer no turfe carioca, estando anotado em uma prova da reunião do próximo domingo.

Essa carreira também marcará a volta do citado animal, que andou em cura, sòmente há pouco tendo sido dado como radicalmente curado. Sawer, conforme informamos na semana última deveria reaparecer em uma prova de vitórias em Cidade Jardim, mas os seus responsáveis decidiram pelo seu retôrno no turfe carioca, assim buscando dar maior aclimatação ao referido parelheiro com vistas ao "Grande Prêmio Outono" onde Sawer estará presente e para o qual fará teste na exibição do próximo domingo.

JOCKEY CLUB BRASILEIRO

VENDA DE ACUMULADAS E PULES ANTECIPADAS

A partir da reunião do dia 21 de março corrente, o valor mínimo para venda de acumuladas e pules antecipadas será o seguinte:

Por acumulada, inclusive inversões	Cr$ 20,00
Talão (por modalidade de aposta)	Cr$ 50,00
Pule antecipada	Cr$ 1.000,00

"Requinta só deve temer a Bomardonita": O. Machado

Embora todos os profissionais de turfe interessem em plano igual ao repórter, que procura sempre colher informações de utilidade para govêrno do apostador, alguns jóqueis são figuras quase obrigatórias no contato com o cronista, estando no caso o bridão Odálio Machado um dos mais eficientes e corretos ginetes do turfe carioca.

Na manhã de ontem, quase no final dos apronto e após ouvir o Adálton Santos, cruzamos com Odálio, que atendeu imediatamente ao nosso chamado para que falasse sôbre as duas montarias que tem na noturna de amanhã. E não foram poucos os informes concedidos pelo bridão alagoano, que é sempre uma garantia para os turfistas em suas declarações.

ESPERANÇAS

Dizendo inicialmente que não monta nenhuma barbada na citada reunião, Odálio Machado reconheceu, contudo, levar com sérias esperanças os compromissos de Requinta e Xalum, notadamente no que diz respeito à égua, que está sempre melhor de forma. E argumentou:

— Requinta vem confirmando boas atuações, o que é importante nas esperanças de um jóquei. Preferia grama, é bem verdade, todavia anda tão bem que até na areia está correndo desenvolta e chegando perto.

— Acredita então na vitória?

— Esperanças sérias, repito. Mas não se pode esquecer que a fôrça é a Bomardonita, ótima corredora na areia e novamente em percurso onde é aborrecida.

BOM APRONTO

Perguntado sôbre o abandono do Big Boy, com o qual venceu bonita carreira faz uma semana, disse-nos O. Machado: — A minha atuação no dorso do Big Boy foi para atender a um convite do proprietário e substituir o Aroldo Reis, que estava então suspenso. Agora, porém, com o retôrno dêsse colega, volta para êle a montaria, o que é bastante justo. Mas não fiquei a pé no páreo, onde montarei o Xalum.

— Páreo bom?

— Mais difícil que o da Requinta, embora o cavalo tenha melhorado e aprontado agradando, com 37" para os 600, fácil.

MONTARÁ GEITOSO

Chamado para trabalhar um pensionista do Artur Araújo, antes do agradecimento perguntamos se o excelente bridão tinha mais alguma notícia para os leitores, informando Odálio, sumàriamente:

— Fui convidado para montar o Geitoso no "Seis de Março", domingo. Já aceitei e estou satisfeito com a montaria, embora considere um páreo não muito favorável, pois é grande e seleto o campo da carreira.

REQUINTA COM CHANCE — Odálio Machado vai conduzir Requinta e Xalum, amanhã. Espera boa exibição da égua, mas receia a Bomardonita, que considera a fôrça da carreira

Sábado na Gávea

1º PAREO — às 13,50 horas — 1.000 metros — Cr$ 180.000,00 — (Variante).

		ks.
1—1	Saint Emilion	56
2—2	Porungo	56
3	Kim-Kim	56
3—4	Zana	56
5	Muscari	54
4—6	Trapaceiro	58
7	Imbuida	52

2º PAREO — às 14,20 horas — 1.600 metros — Cr$ 220.000,00

		ks.
1—1	Don Sérgio	57
2—2	Bedel	57
3	Orion Boy	57
3—4	Lagunar	57
5	Garnão	57
4—6	Bomarbelo	57
7	Mar Verde	57

3º PAREO — às 14,50 horas — 1.400 metros — Cr$ 220.000,00

		ks.
1—1	Gasparino	57
2	Booster	57
2—3	Boa Vida	57
4	Tocaio	57
3—5	Colo-Colo	57
6	Vaporito	57
4—7	Bluejeans	57
8	Borneio	57

4º PAREO — às 15,20 horas — 1.300 metros — Cr$ 250.000,00

		ks.
1—1	Simone	56
2	Chicana	56
2—3	Chuva	56
4	Marilisa	56
3—5	Crisálida	56
6	Toca	56
4—7	Dascha	56
8	Belle Image	56

5º PAREO — às 15,50 horas — 2.000 metros — (Prova Especial) — Cr$ 270.000,00 — (Grama).

		ks.
1—1	Lady Champagne	57
2	Long Line	57
2—3	Abril	57
4	Alexander	57
3—5	Rumboso	57
6	Big Nelson	57
4—7	Zoada	57
8	Escrio	57
9	Intruja	57

6º PAREO — às 16,20 horas — 1.400 metros — Cr$ 250.000,00 — (Betting).

		ks.
1—1	Petite Fleur	57
2	Biguá	57
3	Poragibam	57
4	Mahendra	57
2—5	Quatro	57
6	Marquesa	57
7	Beduina	57
8	Borda	57
3—9	Misquece	57
10	Telela	57
11	Bela Praça	57
12	Blondie	57
4-13	Jacobita	57
14	Rosalba	57
15	Novato	57
"	Tia Mica	57

7º PAREO — às 16,55 horas — 1.300 metros — Cr$ 230.000,00 — (Betting).

		ks.
1—1	Snowman	56
2	Club Glessip	56
2—3	Codajás	56
4	Praça Velha	56
5	Dampier	56
3—6	El Selbo	56
"	Genro	56
7	Poca Plata	56
4—8	Bienhablado	56
9	El Cacique	56
10	Pierrot Sonhador	56

8º PAREO — às 17,30 horas — 1.600 metros — Cr$ 180.000,00 — (Betting).

		ks.
1—1	Satanaz	58
2	Saxofone	56
3	Lady Tamar	56
4	Extruder	56
2—5	Belo Antônio	54
6	Devoto	58
7	British Herald	54
8	Ramazón	52
3—9	La Garçon	54
10	Jerobiar	58
11	Mágico	54
12	Hontem	58
4-13	Labor	56
14	Haltiler	58
15	Airways	58
"	Cantineiro	58

9º PAREO — às 17,55 horas — 1.200 metros — (Amadores) — (Variante) — Cr$ 80.000,00.

		ks.
1—1	Armendariz	65
2—2	Talon	68
3—3	Exchange	63
4	Margarita	56
4—5	Tender	60
6	Dengo	63

Domingo na Gávea

1º PAREO — às 14,00 horas — 1.300 metros — Cr$ 220.000,00.

		ks.
1—1	Abrideira	57
2—2	Floresta	57
3	Pruma	57
3—4	Naninha	57
5	Bela Boa	57
4—6	Gringa	57
7	Kilpar	57

2º PAREO — às 14,30 horas — 1.000 metros — Cr$ 220.000,00.

		ks.
1—1	Pata Choca	57
"	Olêia	57
2—2	Nadinha	57
3	Antilia	57
3—4	Cadia	57
"	Blanche du Bois	57
5	Fábia	57
4—6	Cachucha	57
7	Ondina	57
8	Trofa	57

3º PAREO — às 15,00 horas — 1.300 metros — Cr$ 220.000,00.

		ks.
1—1	Pingolinho	57
2—2	Profano	57
3	Sizudo	53
3—4	Black-Tie	57
5	Camboim	57
4—6	Incisivo	57
7	Baixio	57

4º PAREO — às 15,35 horas — 1.600 metros — Cr$ 250.000,00.

		ks.
1—1	Nour-El-Sabah	54
2	Helius	56
2—3	Candomblé	56
"	Charmante	54
3—4	Owal	56
"	Sawer	56
5	Hedrinha	54
4—6	Cabernet	56
7	Chave	54
8	Pocirim	52

5º PAREO — às 16,05 horas — 1.200 metros — Cr$ 250.000,00.

		ks.
1—1	Calmo	56
2	Eufórico	56
2—3	Sanjo	56
4	Good Prince	56
3—5	Paiquerê	56
6	Physalis	56
4—7	Mister Houdini	56
8	Confetti	56
9	Ricmar	56

6º PAREO — às 16,40 horas — 1.600 metros — (Prêmio "Seis de Março") — (Areia) — Cr$ 400.000,00 — (Betting).

		ks.
1—1	Bar	60
2	Geitoso	60
3	Iago	52
4	Estol	60
2—5	Plátano	60
6	Brevet	59
7	Snowbird	52
8	Zonda	58
3—9	Chantilly	52
"	Corinto	52
"	Charmante	50
10	Scoubidou	60
4-11	Umdo	60
12	Reims	56
13	Babão	60
14	Beduino dos Pampas	56
15	Nour-El-Sabah	50

7º PAREO — às 17,15 horas — 1.200 metros — Cr$ 250.000,00 — (Betting).

		ks.
1—1	Charm Girl	56
2	Angolêsa	56
2—3	Casula	56
4	Orseana	56
5	Skindô	56
3—6	Hullaballoo	56
7	Pelmar	56
8	Papillon	56
4—9	Itapiuna	56
10	Blue Gardenia	56
11	Campestre	56

8º PAREO — às 17,30 horas — 1.200 metros — Cr$ 250.000,00 — (Betting).

		ks.
1—1	Gramado	56
2	El Tango	56
2—3	DC-8 (ex-Cajueiro)	56
4	Curiboca	56
3—5	Vocábulo	56
6	Pandanus	56
4—7	Imbros	56
8	Hall-Mark	56
9	Balmain	56

Quatro estreantes

Inscritos na reunião do próximo domingo, estrearão na Gávea quatro animais, destacando-se entre os inéditos o castanho Vocábulo, um filho de Snooker e Volage, de criação e propriedade dos irmãos Seabra.

Eis o quarteto em referência, com os rotineiros detalhes técnicos de cada um:

PATA CHOCA — Feminino, alazão, Rio Grande do Sul .. (22-11-58), por Lastre e Whiskinha — Criador e proprietário: Israel Batista Filho — Treinador: J. J. Tavares.

OLÉIA — Feminino, alazão, Paraná (15-10-58), por Fair Trader e Quiza — Criador: Haras Paraná Ltda. — Proprietário: Stud Cosme e Damião — Treinador: J. J. Tavares.

VOCÁBULO — Masculino, castanho, São Paulo (20-10-59) por Snooker e Volage — Criadores e proprietários: Roberto e Nélson Seabra — Treinador: C. Gomez.

CASULA — Feminino, castanho, São Paulo (28-10-59), por Swallow Tail e Masaka — Criação de Júnior — Proprietário: Zélia Gonzaga Peixoto de Castro — Treinador: M. Almeida.

Emprêsa de Armazéns Gerais Carangola S.A.

Acham-se à disposição dos senhores acionistas, na sede social, na Rua Sacadura Cabral, 126 — sobrado, os documentos previstos pelo artigo 99 do Decreto-Lei n. 2.627, de 26-9-1940.

Rio de Janeiro, 18 de março de 1963.

Armando Campos Lopes
Diretor-Presidente
Nilo Borges Barreto Castilho
Diretor-Gerente

RAIO-X **Dr. Victor Côrtes**

Exames radiológicos em residências

TOMOGRAFIAS

Diàriamente das 8 às 11 e das 14 às 17 horas

RUA ARAÚJO PÔRTO ALEGRE, 70

9.º andar — Tel.: 22-5330

NERVOSO?

O calor do Rio o deixa irritado? Não hesite! Vá passar algum tempo na

Clínica de Repouso Sta. Helena

onde V. Sa. terá um ambiente familiar e tranqüilo, excelente passadio e acomodações confortáveis a baixo custo. Anote o enderêço: RUA DOS EXPEDICIONÁRIOS n.º 144, BINGEN — PETRÓPOLIS

Informações com Da. Zélia ou com o médico residente, Dr. Abílio pelo telefone: Petrópolis 4561

Direção técnica: Profs. Maurício de Medeiros, Eurico Sampaio e Paulo Hervé

ANTIGUIDADES

Compram-se pratarias, porcelanas, cristais, jóias e móveis de jacarandá ou cedro. Pagamos o valor de antiguidade. — CASA ANGLO-AMERICANA DE ANTIGUIDADES LTDA. Rua Gago Coutinho 73 — Largo do Machado — Tel.: 25-0618

Alca tem bom apronto nos 700: marcou 42" 2/5

Foram poupados em sua maioria os animais que estiveram na pista de areia da Gávea, ontem, aprontando para a noturna de amanhã. Assim sendo, terminaram os exercícios com apenas um destaque, correspondente à égua Alca, não se registrando marcas invulgares entre os restantes parelheiros que usaram a cancha.

A citada Alca, porém, deu-se ao luxo de assinalar 42 e dois quintos para 700 metros, com o Albênzio Barroso sem maior preocupação no dôrso da filha de Tamerlane, que está mais amiga das cintas e volta na conta em páreo bastante agradável para os seus recursos.

BOA PROMESSA

No mesmo páreo de Alca, o quinto de amanhã, teremos em ação a ligeira Garôta de Oro, que volta na pista do seu inteiro agrado — areia, após ter registrado sugestivo segundo lugar para Kochana, atuando na pista gramada. Com 36 e três linhas nos 600 metros, descontando muito fácil a distância, Garôta de Oro se apresenta como excelente promessa de vitória no compromisso de amanhã, onde é, vale ressaltar, indicação legítima do retrospecto.

OS APRONTOS

Incluindo as marcas já citadas, passamos a divulgar a relação geral das marcas anotadas pela reportagem, ontem:

1.º Páreo: British Herald, J. Marchant — 600 em 37"2/5.
Pintado, M. Silva — 600 em 38".
2.º Páreo: Bomardonita, C. R. Carvalho — 600 em 38"3/5.
Arnica, A. Santos — 700 em 44".
Niguita, A. Ramos — 600 em ... 39"1/5.
3.º Páreo: Glória Carioca — 700 em 47"1/5.
4.º Páreo: Caçula, M. Andrade — 600 em 39".
5.º Páreo: Garôta de Oro, F. Esteves — 600 em 36"3/6.
Bárbara, A. Santos — 360 em .. 21"2/5.
La Mission, J. Sousa — 600 em 38"2/5.
Alca, A. Barroso — 700 em .... 42"2/5.
Ânfora, M. Silva — 600 em 38".
Albena, J. M. Santos — 600 em 37"1/5.
6.º Páreo: El Rei, J. Graça — 360 em 22"2/5.
Garôto da Vila, A. Santos — 600 em 48".
Jomba, F. Esteves — 600 em 39".
O. K., I. Oliveira — 360 em 23".
7.º Páreo: Poraquê, D. Neto — 360 em 22"2/5.
Xalum, O. Machado — 600 em 38".
Bellamour, J. G. Silva — 360 em 22"1/5.
Big Boy, A. Reis — 360 em .... 22"2/5.
Quickstep, F. Maia — 360 em 23".
Apito, J. Portilho — 600 em 38".
Mon Plam, F. Conceição — 600 em 37"2/5.
8.º Páreo: Zêlo, J. G. Silva — 700 em 46".
Cardan, F. Esteves — 800 em 41".
Ágio, I. Oliveira — 600 em .... 36"3/5.
Zôpo, J. Silva — 700 em .... 44"2/5.
Canzoniere, D. Moreno — 600 em 37"3/5.

José Portilho foi o escolhido para a tentativa de desencabular o Passo Rápido. A mudança para o regime de freio, poderá marcar a primeira vitória do cavalo gaúcho no turfe carioca

Experiência:

Passo Rápido agora vai no freio: chance

O gaúcho Passo Rápido, que entrou na Gávea muito falado, seguindo o que geralmente acontece com os animais vindos de atuações em pistas sulinas, também confirmou o baixo rendimento da maioria dos seus colegas do Rio Grande do Sul, quando das apresentações iniciais no turfe carioca.

Levado na base dos cocnichos ao estrear o filho de Miel Rosa terminou em modesto terceiro lugar, longe da vencedora Rosa d'Água e do escoltante Scope. Mas o fracasso não desanimou os seus partidários, que o elegeram favorito de 21, quando da segunda exibição também fracassada, embora nessa oportunidade o pupilo de Rubens Silva tivesse perdido uma carreira sem nome em favor da Babucha, esta então "madura" na turma.

NO FREIO

Nessas duas exibições o Passo Rápido teve a direção do bridão J. G. Silva, voltando no mesmo regime para a terceira tentativa, igualmente mal sucedida e sob o govêrno do aprendiz I. Oliveira. Abordando 1.500 metros e correndo menos ainda, o crioulo do Vargem Alegre jamais deixou qualquer impressão, terminando na quinta posição. Amanhã contudo, Passo Rápido voltará na base do freio, agora com o competente José Portilho em seu dorso. A experiência aliás, de há muito estava nas cogitações do treinador Rubens Silva, todavia foi aguardada mais uma apresentação (a última) do cavalo no bridão, numa outra chance que resultou malograda.

TURMA AGRADA

Passo Rápido, que estranhou a princípio a mudança de áres, já está plenamente ambientado ao clima da Guanabara e a turma é a mesma onde os seus responsáveis continuam aguardando a vitória do seu defensor, desta vez, porém, na forma de reabilitação, que está pintando certa, desde que o filho de Miel Rosa confirme o que sabia correr de bom em pistas gaúchas.

SEBASTIÃO JOSÉ FRANÇA DOS ANJOS — LUIZ LYRA — AYRTON CARVALHO JUNQUEIRA — RAFAEL JOSÉ FRANÇA DOS ANJOS — ALIF PALIS

ADVOGADOS

Escritório: Rua Senador Dantas 117 — 14.º andar
Grupos 1431/32 — Telefone: 52-3372

Assassinos da família Bogoroti condenados a 328 anos de reclusão e multa de Cr$ 10 mil

Continuam as buscas ao matador do guarda

Apesar das sucessivas "blitz" que vêm sendo empreendidas pelo govêrno da Guanabara, em diversos pontos da cidade, como das exaustivas diligências orientadas pelo diretor da Radiopatrulha, coronel Eraldo de Oliveira Montenegro, continuam foragidos e a desafiar o senso policial das autoridades estaduais os principais suspeitos do covarde assassínio do polícia de Vigilância, Luís Gonzaga Maia, abatido a tiros.

Os jovens José Adalberto Moreira de Sousa, de 18 anos, e Roberto Fortes de Alencar, de 17 anos, reconheceram por fotografia, e confirmaram as denúncias que desde a noite do crime recaíam sôbre o marginal Sebastião Sabino, vulgo "Sabino dos Cachorros". O outro suspeito, e também procurado pela Polícia, é o delinqüente conhecido por "Hudson" ou "Pernambuco", que ajudou a desarmar o agente da lei.

TESTEMUNHAS

As testemunhas José e Roberto, que estão fortemente protegidas pela Polícia, para evitar possíveis represálias, por parte dos "executores" de Luís Maia, contaram que, momentos antes de assistirem ao crime, esperavam por suas namoradas, no final da Rua Professor Otávio de Freitas, na subida do Morro do Cruzeiro. Instantes depois, dois elementos aproximaram-se de um guarda, um dos quais, que puderam identificar como "Sabino dos Cachorros", encostava uma pistola na barriga do policial, enquanto o outro, de côr prêta, desarmava a vítima.

Receosos de que pudessem ser vistos pelos assaltantes, que poderiam querer também eliminá-los para evitar serem denunciados, resolveram abandonar o local e se dirigiram até um Parque de diversões existente no Largo da Penha. Mais tarde, vieram a saber do homicídio de um guarda verificado no mesmo ponto onde presenciaram o assalto, e que se tratava do Polícia de Vigilância Luís Gonzaga, considerado o "terror" dos bandidos e "xerife" do Parque Proletário da Penha.

POR CAUSA DE GARRINCHA:

Elza Soares vai à Polícia pedir 'garantia de vida'

A cantora Elsa Soares deverá a qualquer momento solicitar à polícia garantia de vida, pois se julga ameaçada por um grupo de aficionados do Botafogo, não sabendo se nesse grupo se encontram dirigentes ou apenas pessoas ligadas ao clube, a isso levados por considerá-la como a mentora do "caso" formado entre o famoso ponteiro Garrincha e o clube alvinegro.

Enquanto uns deploram que isso possa se constituir em verdade, pois não podem admitir uma agressão à consagrada cantora, outros salientam que Elsa Soares nada tem a ver com as exigências do jogador ao clube, pois "corre à bôca pequena" que elementos do próprio clube de General Severiano estariam interessados nesse clima, havendo até mesmo a possibilidade de ser um elemento ligado ao clube que estaria

(Conclui na 9ª página)

Diario no Forum

A fim de ser distribuído a uma das Varas Criminais privativas, o delegado do 7º Distrito Policial, dr. Luís Noronha, enviou à Corregedoria da Justiça do Estado da Guanabara, o inquérito instaurado para apurar a morte do jovem Odilo Costa Neto, fato ocorrido em Santa Teresa, na madrugada do dia 10 do corrente mês. Os autos foram distribuídos ao II Tribunal do Júri, onde consta que a morte ocorreu após o assalto praticado por "Manguito", em companhia de "Fuinha" e um tal de Jarbas que ainda se encontra foragido. O delegado pediu a prisão preventiva do motorista Raimundo Lobato Nonato por entender a sua grande participação no homicídio e mediante as declarações dos implicados que o incriminam.

Maria Gomes Vieira, que matou seu amásio Manuel da Silva Neves, a golpes de machadinha, foi condenada na manhã de ontem no II Tribunal do Júri a 7 anos de reclusão. O crime foi cometido no dia 9 de janeiro de 1961, pela madrugada, no interior do prédio de nº 33 do Beco do Viana, quando a vítima encontrava-se dormindo. Conforme declarações de testemunhas no processo a vítima maltratava muito a acusada a ponto de espancá-la quase que diàriamente, submetendo-a a terríveis maus tratos. Presidiu a sessão do Júri o juiz Bandeira Stampa, funcionando na acusação o promotor Vicente Costa Júnior e na defesa os advogados Wilson Lopes dos Santos e Agildo Bernardes Pereira.

Uraquitan Bezerra Leite um dos implicados na falsificação de notas de mil cruzeiros, teve negado o seu pedido de liberdade provisória pelo juiz Luís Lopes de Sousa da 23ª Vara Criminal. Formulou o pedido o atual advogado Nélson Hungria, ministro aposentado do Supremo Tribunal, que elaborou cuidadosa e longa petição focalizando os diversos aspectos da questão relacionada com a liberdade provisória. O magistrado em seu despacho alegou existência de matéria de alta indagação que sòmente a final poderá ser apreciada, motivo por que negou o pedido.

Sebastião Paulo de Oliveira, vulgo "Tião Remelo" foi condenado no I Tribunal do Júri à 10 anos e 10 meses de reclusão e 1 de medida de segurança, acusado porque; juntamente com outros, formado em bando, sob a chefia de Nélson Vaz de Sousa, vulgo "Nélson Coruja" (que se suicidou) prestou ajuda, em tarefa prèviamente combinada para que fizessem disparos contra os irmãos Teodoro Roa e Renato Pereira da Rosa, ferindo-os. O juiz Talavera Bruce presidiu a sessão funcionando na acusação o promotor Carlos Alberto Tôrres de Melo e na defesa os advogados Augusto Thompson e Ramiro Mota.

Condenados

Mário Calil Gaze e Darci Moreira de Araújo, condenados pelo trucidamento da família Bogoroti

Mário Calil Gaze e Darci Moreira de Araújo, executores do trucidamento da família Bogoroti, no dia 9 de fevereiro de 1962, no interior da casa 230 da Rua Dona Romana, bem como Rubem João Gaze, apontado como receptador, foram condenados, na tarde de ontem, pelo juiz Orlando de Mendonça Moreira, da 6ª Vara Criminal a 328 anos e seis meses de reclusão e multa de Cr$ 10 mil.

Os dois assassinos mataram para roubar tôda a família composta de José Bogoroti, sua espôsa Henne Love, os dois filhos do casal, Roseli, de 4 anos e Ivone, de 2 anos, além da doméstica Maria das Graças, de 16 anos, fugindo em seguida, após saquearem a casa, levando grande quantidade de jóias, dinheiro, e objetos.

DILIGENCIAS

As autoridades policiais da Delegacia de Homicídios iniciaram as diligências que, imediatamente, indicaram Mário Calil Gaze com um dos principais suspeitos da tragédia. Durante vários dias, Mário Calil Gaze foi caçado pela polícia, todavia, dias após, apresentou-se às autoridades policiais apresentando versão que não despertaram dúvidas.

Mári Calil Gaze afirmou que José Bogoroti ficara louco repentinamente e, armado com uma pistola investiu contra sua espôsa Hanne Love em quem desfechou um tiro à queima roupa. Como as filhas do casal corressem em socorro de Hanne, José Bogoroti assassinou-as por estrangulamento. Depois, matou a doméstica Maria da Conceição, suicidando-se em seguida.

DESMASCARADO

Durante os trabalhos policiais, ficou apurado que a versão dada por Mário Calil Gaze não era a verdadeira. Através da imprensa, soube-se que da prático dos crimes participara um segundo elemento, posteriormente identificado com Darci Moreira de Araújo. Após vários dias de diligências, tôdas realizadas pela Delegacia de Homicídio, tal versão foi comprovada.

Má.io Calil Gaze apresentou-se então em companhia de um advogado, contando a verdade: assassinara tôda a família, juntamente com Darci Moreira de Araújo, que matou as duas crianças. Intenso trabalho policial foi realizado pelas autoridades da DH. Detectives daquela especializada conseguiram localizar o cúmplice da chacina, que, prêso, confessou a sua participação criminosa.

BARBARIDADE

A seqüência homicida causou grande impacto até mesmo nos mais experimentados policiais. Foi necessário o emprêgo de três choques da Polícia Militar para conter a grande massa que se postou à porta da residência da família trucidada.

Após a completa elucidação do fato, que ocorreu em tempo recorde, ficou apurado ainda que Rubem João Gaze tivera a participação do receptador, uma vez que, procurado por Mário Calil Gaze, guardara em sua residência parte das jóias roubadas à família Bogoroti.

Polícia continua mobilizada para a captura de marginais

As autoridades policiais, em prosseguimento às "blitz" que vem realizando para conter a onda de assaltos que assola a Guanabara, durante tôda a madrugada de hoje realizaram batidas nos Morros do Pavão, Turano, "Vai Quem Quer" e Favela, por trás da Central do Brasil.

As autoridades militares expediram ordens de que marinheiros e fuzileiros navais, bem como soldados do Exército não poderão, doravante, estacionar nas proximidades da "gare" da Central do Brasil, Lapa e zona do baixo meretrício.

COZINHEIROS

Graças a grita da imprensa, as autoridades competentes resolveram tomar atitude a fim de reprimir a onda de criminalidade que vem assolando a Guanabara. Em face das sucessivas "blitz", das quais o Exército tomou parte ativa, a direção do presídio solicitou os trabalhos de mais três cozinheiros, para o preparo da alimentação dos presos recolhidos ao galpão da Superintendência de Transportes da GB.

Durante a tarde de ontem, a Delegacia de Vigilância realizou 280 prisões, entre elas, 14 por vadiagem, cinco portes de arma, uma de maconha, e duas preventivas.

CONTINUAÇÃO

Apesar do DC, sigilo, a reportagem do DC apurou que, durante o dia de hoje, as autoridades realizarão uma "blitz" monstro quando serão utilizados cêrca de 600 policiais entre êles, elementos da Polícia de Vigilância, Polícia Militar, detetives e, possivelmente, a colaboração do Exército.

Muito embora não esteja confirmado, o objetivo das autoridades é o "Curral das Éguas", onde se homiziam a maioria dos criminosos e assaltantes.

As autoridades competentes continuam negando a relação de nomes dos elementos já prêsos e processados, recolhidos ao galpão da Superintendência de Transportes. Todavia, sabe-se que o número de prêsos já atinge a cêrca de 600 pessoas. As delegacias do 9º, 10º e 11º Distritos Policiais também realizaram batidas em locais reconhecidamente perigosos e antro de marginais, ocasião em que efetuaram um total de 199 prisões.

Por outro lado, várias reclamações têm sido apresentadas contra as autoridades policiais, que também prendem honrados trabalhadores, simplesmente por estarem sem seus documentos. Por outro lado, já foram impetrados inúmeros "habeas-corpus" em favor de elementos que foram detidos e encaminhados ao galpão da Superintendência de Transportes, sem qualquer resposta.

Marques Cruz e Borer lacônicos na Justiça

Sem demonstrar interêsse pelo final trágico dos mendigos — preocupando-se mais com os matadores José Mota, Pedro Saturnino dos Santos, o «Tranca Rua», e o inspetor Alcino Pinto Nunes — prestaram depoimento, ontem, no Juízo da 1ª Vara Criminal, como testemunhas arroladas pelo promotor Fabiano de Barros Franco, os srs. Newton Marques Cruz e o delegado Cecil Borer, tendo o primeiro, adiantado na ocasião, que, quando na chefia do ex-DESP só tivera conhecimento da última «deportação» e o segundo, feito bom conceito do inspetor Alcino Pinto Nunes e criticando à Delegacia de Mendicância.

O atual superintendente da Polícia Judiciária, nada adiantou, provando com isso, o fracasso de sua gestão no ex-DESP. Foi o delegado do 36º Distrito Policial que denunciou-lhe os crimes levados a efeito contra os mendigos. Em resposta mandou que se fizessem as investigações assegurando meios de proteção aos indiciados. Quanto ao delegado Cecil Borel limitou-se a criticar o setor da mendicância, dizendo que ali "jamais foram estudados ou planificados seus serviços".

CONTRADIÇÃO DE BORER

Disse Borer que tomara conhecimento dos fatos pela imprensa, "não havendo razão para ser de outra maneira" e que formara sempre boa impressão do inspetor Alcino Pinto Nunes. Há assim uma evidente contradição do diretor da DPS, baseada nos depoimentos, perante a Comissão Parlamentar de Inquérito, quando confirmou entendimentos que mantinha com o sr. Malfitano, lotado no gabinete do chefe de Polícia.

Seus entendimentos consistiam na liberação da gasolina, a fim de movimentar as viaturas do Serviço de Repressão à Mendicância, para locais distantes da Guanabara, como a estrada Rio-Bahia, e diversos locais do Estado do Rio de Janeiro, em "operações" que culminaram com a morte de vários mendigos, cujos corpos foram jogados no rio da Guarda, na região limítrofe, entre Santa Cruz e Itaguaí.

BORER ESQUECIDO

As duas autoridades declararam em Juízo, fatos que, indubitàvelmente, não trouxeram nenhum detalhe nôvo no rumoroso crime. Borer, principalmente, teve a oportunidade de rebater acusações ou refazer-se diante da sua má colocação, mais uma vez, perante a opinião pública. Deveria êle, reportar-se às citações do seu nome, pelos próprios implicados, e até mesmo pelo advogado de José Mota, sr. Frederico Minervino Dias que, em declarações à imprensa, trouxe à baila alguns pormenores que ainda não eram do conhecimento da CPI, quanto a atuação do delegado no caso.

(Conclui na 9ª página)

Ameaçado de desabar um prédio no Catumbi

Três famílias residentes no prédio 206 da Rua Santa Catarina, tiveram que deixar às pressas as suas residências na manhã de ontem, em face de uma ordem de interdição expedida pelo delegado-fiscal da 6a. Circunscrição, sr. Cláudio Lima e Barros.

Segundo apurou nossa reportagem o prédio é de propriedade do luzitano Alexandre dos Santos Canaveli, que sem um mínimo de respeito pela vida humana depois de construir dois andares do adifício deixou-os sôbre os pilotis. Posteriormente o ganacioso senhorio construiu um nôvo apartamento no andar térreo.

COLUNAS RACHADAS

A recente construção, executada em apenas trsê meses, foi

(Conclui na 9ª página)

Um dos moradores do prédio 206 da Rua Santa Catarina, que está ameaçado de desabar, quando deixava aquele edifício

"Manguito" e "Fuinha" serão entregues ao SAM

O delegado Luís Noronha, titular do 7.º Distrito Policial vai solicitar ao diretor do Serviço de Trânsito a cassação da carteira de habilitação do motorista Raimundo Nonato, um dos implicados no assassínio do jovem Odilo Costa, neto. Quanto a Luís Ferreira, o «Luizinho Português», também implicado no crime, por ser lusitano, o sr. Luís Noronha solicitará a sua expulsão do Brasil.

Possivelmente, hoje, os menores «Manguito» e «Fuinha» serão entregues às autoridades do Juizado de Menores, em obediência à burocracia. Por outro lado, não se sabe ao certo qual o destino que será realmente dado aos dois assassinos-mirins, uma vez que o governador Lacerda é contra a idéia de entregar os assassinos do jovem Odilo Costa, neto, às autoridades do Juizado de Menores.

DILIGENCIAS

Apesar do assassinato do menino Odilo Costa, neto, estar plenamente solucionado, as autoridades policiais do 7.º DP continuam realizando sindicâncias em tôrno do fato, havendo a possibilidade de que venham a descobrir outros elementos ligados a «gang» de «Manguito» e «Fuinha».

Os dois jovens estariam escondendo o nome do verdadeiro mentor da quadrilha que, segundo está sendo apurado, seria um «intrujão» estrangeiro, cuja identidade ainda é desconhecida.

CONFISSÕES

O delegado Luís Noronha enviará, também, ao Juizado de Menores, através de ofício, as confissões prestadas pelos motoristas Raimundo Nonato e Luís Ferreira, bem como dos menores assassinos, além dos esclarecimentos prestados por Natalina Machado Soares, amante de Valdir Meneses de Matos, o «Manguito».

«Fuinha» e «Manguito», por determinação de lei, deverão ser recolhidos ao SAM, onde aguardarão destino conveniente.

PRISÃO DE PANIFICADORES

S. PAULO — Uma batida empreendida pela COAP permitiu a prisão de vários panificadores fraudadores da economia popular. Roubavam no pêso e majoravam os preços de pão e massas alimentícias. Muitos foram libertados após pagamento de fiança. O sindicato da classe marcou uma assembléia para hoje, a fim de estudar medidas de represália contra a ação da COAP, que qualificam de arbitrária.

Diario Carioca 15 CRUZEIROS

Quarta-feira, 20 de março de 1963

Condenados a 45 anos de prisão 5 marginais

O Juiz José Monjardim Filho, da 3ª Vara Criminal, condenou, ontem, três assaltantes à mão armada e dois larápios, aplicando-lhes penalidades no total de 44 anos e 9 meses de prisão, e multas no valor de Cr$ 25 mil. Por assalto à mão armada, foram condenados João Abreu Jesus Sobrinho, João Anacleto Silva e Celme Nogueira da Siov, vulgo "Ratinho". Por roubo, foram sentenciados, Pedro José Procópio, vulgo "Miquimba" e o menor João Soares Dantas.

João Abreu Jesus Sobrinho foi condenado a 13 anos e 1 mês de reclusão, mais Cr$ 4 mil de multa, além de 3 anos de medida de segurança, enquanto João Anacleto Silva recebeu 7 anos de prisão e Cr$ 4 mil de multa. Ambos, pelo que consta dos autos, no dia 27 de setembro de 1961, entraram no táxi dirigido por Orlando Sena de Sousa, mandando que o mesmo rumasse para Higienópolis. Na esquina da Avenida Miguel Ângelo com Avenida Suburbana assaltaram o profissional do volante, usando uma arma de fogo e navalha, roubando-lhe um relógio e a importância de Cr$ 1.996,00.

OUTRAS SENTENÇAS

Por outra sentença, o mesmo magistrado condenou Pedro José Procópio, vulgo "Miquimba", que no dia 21 de outubro de 1961, furtou uma bicicleta no valor de Cr$ 10 mil, de José Gedeão Nascimento Filho, na Rua Correia Seabra, em Magalhães Bastos. Por isso foi condenado a 4 anos de reclusão e multa de Cr$ 1 mil, por ser reincidente e de péssimos antecedentes. Ainda o mesmo magistrado condenou pelo espaço de 15 anos de reclusão, além da multa de Cr$ 5 mil e 2 anos de medida de segurança, a Celme Moreira de Siov, vulgo "Ratinho", que no 2º semestre de 1958, juntamente com outros não identificados, assaltou um transeunte no Viaduto Negrão de Lima, em Madureira, roubando-lhe um relógio no valor de Cr$ 1.100 e um anel.

Finalmente, por outra sentença, o Juiz condenou a 8 meses de reclusão e multa de Cr$ 1 mil, João Soares Dantas, que no dia 14 de dezembro de 1962, no interior do navio "Inconfidente", foi prêso em flagrante, quando subtraía duas carteiras de Pedro Ribeiro dos Santos, sendo que o navio estava ancorado no Cais do Lóide Brasileiro. Nas referidas carteiras havia a importância de Cr$ 954. A pena foi reduzida por ser menor.

Assaltantes presos logo após o assalto

O comerciário Adilson Alves Cunha, passava na madrugada de ontem, pela Rua Cordovil, em Parada de Lucas, quando na altura do número 1.001 daquela artéria foi abordado por três elementos que de arma em punho exigiram que o comerciário lhes entregasse todos os seus pertences.

A princípio o comerciário tentou reagir, porém, um dos assaltantes fêz um disparo para o ar a fim de intimidar sua vítima que acabou entregando aos marginais a quantia de Cr$ 5 mil em dinheiro além de um relógio de pulso. Depois de despojar sua vítima os marginais fugiram em direção tomando o destino da favela Antônio João, em Cordovil.

O barulho do estampido provocado pelo disparo da arma de um dos assaltantes despertou a atenção de uma turma de ronda do 27º Distrito Policial integrada pelos detetives Feliciano e Perez. Imediatamente os policiais iniciaram uma caçada aos malfeitores conseguindo prendê-los no interior da referida favela.

Levados para o 27º Distrito Policial foram os assaltantes identificados como sendo Sebastião Teixeira da Costa, Jorge Cavalcanti e Daniel Nascimento de Jesus, mais conhecido pelo vulgo de "Capixaba". Depois de autuados em flagrante, os marginais foram transferidos ao xadrez de onde aguardarão destino conveniente.

DOMÉSTICA ATROPELADA NA TIJUCA

Geisa Cantino (casada, de 30 anos, doméstica, residente na Rua Bom Pastor, 468) deu entrada, ontem, no HSA, apresentando traumatismo do crânio e fratura da clavícula. Ficou internada em estado grave.

Foi atropelada na rua Conde Bonfim, em frente ao número 99, por um auto não identificado. A Polícia do 19.º DP registrou.

O homem que sabe demais

EXCLUSIVO PARA O DC

Dos Arquivos Privados do ex-Diretor do Gabinete de Pesquisas Científicas da Polícia Civil do Rio

A tragédia do Café Nice

As 18,30 de sexta-feira, 21 de outubro de 1932, o célebre Café Nice, na Avenida Rio Branco, era palco de um crime. Aquela hora, como de hábito, o estabelecimento regurgitava de fregueses, principalmente na smesas que se estendiam pela calçada. As três detonações ouvidas provocaram pânico geral.

OS PERSONAGENS

O autor dos disparos era o capitão do Exército Aristeu Catão Mazza, casado, residente na Rua Senador Vergueiro, 111. Sua vítima o sr. Alcides Nunes Pereira, era solteiro, de 27 anos de idade, brasileiro, trabalhava na seção de informações do City Bank e residia na Pensão Yankee,, na Rua Marques de Abrantes. Criminoso e vítima tinham se conhecido no Flórida Hotel, na Rua Ferreira Viana, 76, onde tinham morado, durante algum tempo.

O ENCONTRO

O capitão, depois de perambular por vários pontos da cidade em procura de sua futura vítima foi esperá-la no café Nice, pois sabia que era seu hábito ali aparecer, ao cair da noite a fim de se encontrar com amigos e beber algo. Agitado o militar procurava ver, entre os freqüentadores do Nice, a pessoa procurada. Já estava desesperançado de encontrá-la quando, em um último relance, deparou com o bancário entre pessoas queu se dirigiam para o interior do café.

O CRIME

O capitão foi-lhe ao encontro. Com a fisionomia transtornada aproxima-se de Alcides já empunhando um revólver. Frente a frente os dois homens se examinam. O militar, sem dizer uma palavra, aponta a arma para o peito do bancário e dispara-a três vêzes. Logo ao primeiro tiro a vítima caiu ao solo falecendo momentos depois. O civil n.º 1119 prende em flagrante o criminoso ainda empunhando a arma e o conduziu ao 5.º Distrito Policial. O militar confessou a autoria do crime, reconheceu a arma com de sua propriedade e justificou seu ato dizendo que o praticara por uma questão de honra. Nada mais quis declarar. Depois de autuado foi mandado apresentar ao Quartel General da 1a. Região Militar. Enquanto isto o cadáver de Alcides, com três ferimentos, um na região occipital e dois nos hipocôndrios direito e esquerdo, era enviado ao Necrotério.

OS ANTECEDENTES

O capitão Aristeu Catão Mazza era casado, há cêrca de nove anos, com dona Maria Emília Chagas Seixas Mazza. Residia o casal no hotel Flórida, na época em que ali morava o sr. Aristides Nunes Pereira. Em conseqüência do movimento revolucionário paulista o capitão Mazza foi prêso e logo em seguida reformado administrativamente. Sôlto, voltou para o hotel. Foi quando teve conhecimento de certos fatos que teriam se passado, na sua ausência, entre sua espôsa e o bancário. Desde então eram constantes as brigas entre o casal. Travavam-se discussões violentas em tôrno dos fatos contados ao militar. Em face aos atritos constantes o casal deixou o hotel e foi residir na Rua Senador Vergueiro, 111. Ao que constou na manhã do dia do crime, o capitão, após violenta troca de doestos com sua mulher, teria obtido a certeza de que fôra, na verdade, traído. E por isto deixou a residência e saiu em procura de Alcides com o intúito de matá-lo.

NEGANDO

Ouvida no inquérito policial dona Maria Emília Chagas Seixas Mazza negou, com firmeza, qualquer intimidade com o bancário Atribuiu a desconfiança de seu marido a intrigas de uma sua cunhada, Ester Mazza, que lhe votava profunda antipatia e que, por perversidade, convencera o irmão, de que o tinha traído com o bancário. Na verdade não foi possível a autoridade obter a menor prova da suposta traição. Tôdas as pessoas ouvidas diziam ter ouvido falar. De fato ninguém sabia coisa alguma a respeito.

NA JUSTIÇA

O então promotor Rufino de Loy, em 9 de novembro, denunciava o capitão Mazza como incurso no art. 294, § 1.º, do Código Penal. Seu sumário correu sem novidade. Seu julgamento despertou certa atenção principalmente devido suas ligações com o movimento revolucionário paulista que tinha empolgado tôda a Nação. Por esta circunstância não foi difícil sua liberação pelo Tribunal do Júri.

TIMBAÚBA (Da equipe do DC)